

Gemeinde Sibbesse



Jahresabschluss
zum 31.12.2025

1. Inhaltsverzeichnis	Seite 2
I. Allgemeines	Seite 3
II. Gesetzliche Grundlagen	Seite 3
III. Ergebnisrechnung	Seite 5
IV. Finanzrechnung	Seite 6
V. Teilergebnis- und Teilfinanzrechnung	
1.1) Teilergebnisrechnung 1 (Fachbereich I)	Seite 8
1.2) Teilfinanzrechnung 1 (Fachbereich I)	Seite 9
2.1) Teilergebnisrechnung 2 (Fachbereich II)	Seite 10
2.2) Teilfinanzrechnung 2 (Fachbereich II)	Seite 11
3.1) Teilergebnisrechnung 3 (Fachbereich III)	Seite 12
3.2) Teilfinanzrechnung 3 (Fachbereich III)	Seite 13
4.1) Teilergebnisrechnung 4 (Fachbereich IV)	Seite 14
4.2) Teilfinanzrechnung 4 (Fachbereich IV)	Seite 15
VI. Bilanz	
- Aktiva	Seite 16
- Passiva	Seite 17
- Vorbelastung künftiger Haushaltsjahre	Seite 18
VII. Anhang	
a) Angaben	Seite 19
b) Anlagen	
1.) Rechenschaftsbericht	Seite 21
2.) Anlagenübersicht	Seite 54
3.) Schuldenübersicht	Seite 55
4.) Rückstellungsübersicht	Seite 56
5.) Forderungsübersicht	Seite 57
6.) Übersicht der übertragenen Haushaltsermächtigungen	Seite 58
2. Vollständigkeitserklärung	Seite 59

I. Allgemeines

Der Jahresabschluss 2025 soll im Rahmen der Doppik die Transparenz und die Qualität der Rechenschaft über das geprüfte Haushaltsjahr erhöhen. Er lehnt sich daher an den handelsrechtlichen Jahresabschluss an.

Nach § 129 Niedersächsisches Kommunalverfassungsgesetz (NKomVG) ist der Jahresabschluss innerhalb von drei Monaten nach Ende des Haushaltsjahres aufzustellen. Die Jahresrechnungen aus den Jahren 2017 bis 2023 wurden vom Rat der Gemeinde Sibbesse endgültig festgestellt. Der Abschluss des Jahres 2025 konnten innerhalb der gesetzlich vorgeschriebenen Frist von drei Monaten erstellt werden. Eine Prüfung durch das Rechnungsprüfungsamt des Landkreises Hildesheim steht jedoch noch aus.

II. Gesetzliche Grundlagen

Die gesetzliche Grundlage zur Erstellung des Jahresabschlusses ist § 128 NKomVG. Konkretisiert werden diese Regelungen durch die §§ 50 bis 59 der Kommunalhaushalts- und Kassenverordnung (KomHKVO). Die Darstellung des Jahresabschlusses richtet sich nach dem durch das niedersächsische Ministerium für Inneres und Sport veröffentlichten verbindlichen Muster.

Der Jahresabschluss besteht nach § 128 Abs. 2 NKomVG aus folgenden Bestandteilen:

- Ergebnisrechnung,
- Finanzrechnung,
- Bilanz sowie
- Anhang.

Dem Anhang ist gemäß § 128 Abs. 3 NKomVG als Anlagen beizufügen:

- Rechenschaftsbericht,
- Anlagenübersicht,
- Forderungsübersicht,
- Schuldenübersicht,
- Rückstellungsübersicht und
- Übersicht der zu übertragenden Haushaltsermächtigungen.

In der **Ergebnisrechnung** werden die dem Haushaltsjahr zuzurechnenden Erträge und Aufwendungen gegenübergestellt. Für die Teilhaushalte werden entsprechende Teilergebnisrechnungen aufgestellt.

Die im Haushaltsjahr eingegangenen Einzahlungen und geleisteten Auszahlungen werden in der **Finanzrechnung** ausgewiesen. Dabei erfolgt eine Unterteilung in Verwaltungs-, Investitions- und Finanzierungstätigkeit. Für die Teilfinanzhaushalte werden ebenfalls entsprechende Teilfinanzrechnungen aufgestellt.

Die **Bilanz** wird in Kontoform aufgestellt. Auf der Aktivseite wird das Vermögen der Gemeinde dargestellt. Die Schulden sowie die mit dem Eigenkapital vergleichbare Nettoposition werden auf der Passivseite der Bilanz aufgelistet.

Im **Anhang** des Jahresabschlusses werden diejenigen Angaben aufgenommen, die zu den einzelnen Posten der Ergebnisrechnung, der Finanzrechnung sowie der Bilanz zum Verständnis sachverständiger Dritter notwendig oder vorgeschrieben sind. Dabei werden die wichtigsten Ergebnisse des Jahresabschlusses und erhebliche Abweichungen der Jahresergebnisse von den Haushaltsansätzen erläutert.

Im **Rechenschaftsbericht** werden, den tatsächlichen Verhältnissen entsprechend, der Verlauf der Haushaltswirtschaft und die finanzwirtschaftliche Lage der Gemeinde dargestellt. Dabei wird eine Bewertung der Jahresabschlussrechnungen vorgenommen.

In der **Anlagenübersicht** werden der Stand

- des immateriellen Vermögens,
- des Sachvermögens ohne Vorräte und geringwertige Vermögensgegenstände sowie
- des Finanzvermögens ohne Forderungen jeweils zu Beginn und zum Ende des Haushaltsjahres,
- die Zu- und Abgänge sowie
- die Zuschreibungen und Abschreibungen

dargestellt. Die Gliederung der Anlagenübersicht richtet sich nach der Bilanz.

Die Forderungen der Gemeinde werden in der **Forderungsübersicht** dargestellt. Es wird jeweils der Gesamtbetrag am Abschlusstag unter Angabe der Restlaufzeit, gegliedert in Betragsangaben für Forderungen mit Restlaufzeiten

- bis zu einem Jahr,
- von über einem bis fünf Jahren und
- von mehr als fünf Jahren sowie
- der Gesamtbetrag am vorherigen Abschlusstag angegeben.

Die Gliederung der Forderungsübersicht richtet sich ebenfalls nach der Bilanz.

In der **Schuldenübersicht** werden die Schulden der Gemeinde nachgewiesen. Es werden der Gesamtbetrag zu Beginn und am Ende des Haushaltsjahres, gegliedert in Betragsangaben mit Restlaufzeiten

- bis zu einem Jahr,
- von über einem bis fünf Jahren und
- von mehr als fünf Jahren angegeben.

Auch hier richtet sich die Gliederung der Schuldenübersicht nach der Bilanz.

Die von der Gemeinde gebildeten Rückstellungen sind in der **Rückstellungsübersicht** ausgewiesen. Es wird der Gesamtbetrag zu Beginn und am Ende des Haushaltsjahres, gegliedert nach den Arten der Rückstellungen, angegeben. Die Gliederung richtet sich auch hierbei nach der Bilanz.

III. Ergebnisrechnung

Erträge und Aufwendungen	Ergebnis des Vorjahres 2024	Ansätze des Haushalts- jahres 2025	Veränderung durch Nachtrag mehr(+)/ weniger(-)	Ergebnis des Haushaltsjahre s 2025	mehr(+)/ weniger(-)	Ermäch- tigungen aus Haushalts- vorjahren	Zu Spalte 6: Davon bisher nicht bewilligte über- /außerplanmäßig e Aufwendungen
	-Euro-						
1	2	3	4	5	6	7	8
ordentliche Erträge							
1. Steuern und ähnliche Abgaben	5.237.832,22	5.121.500,00	50.000,00	5.395.130,86	223.630,86	0,00	0,00
2. Zuwendungen und allgemeine Umlagen	4.455.792,13	4.234.000,00	-193.900,00	4.017.440,67	-22.659,33	0,00	0,00
3. Auflösungserträge aus Sonderposten	645.510,68	622.300,00	0,00	649.767,29	27.467,29	0,00	0,00
4. sonstige Transfererträge	44.686,78	50.000,00	-10.000,00	44.716,63	4.716,63	0,00	0,00
5. öffentlich-rechtliche Entgelte	1.109.133,52	1.104.400,00	163.300,00	1.301.600,97	33.900,97	0,00	0,00
6. privatrechtliche Entgelte	166.070,85	147.900,00	95.100,00	251.093,08	8.093,08	0,00	0,00
7. Kostenerstattungen und Kostenumlagen	136.623,24	147.000,00	-21.800,00	129.892,32	4.692,32	0,00	0,00
8. Zinsen und ähnliche Finanzerträge	13.500,13	9.000,00	0,00	10.246,33	1.246,33	0,00	0,00
9. aktivierte Eigenleistungen	4.391,57	0,00	0,00	0,00	0,00	0,00	0,00
10. Bestandsveränderungen	0,00	0,00	0,00	0,00	0,00	0,00	0,00
11. sonstige ordentliche Erträge	177.035,50	232.400,00	-25.100,00	211.794,49	4.494,49	0,00	0,00
12. = Summe ordentliche Erträge	11.990.576,62	11.668.500,00	57.600,00	12.011.682,64	285.582,64	0,00	0,00
ordentliche Aufwendungen							
13. Aufwendungen für aktives Personal	3.890.261,34	4.206.600,00	32.900,00	4.091.682,43	-147.817,57	0,00	0,00
14. Aufwendungen für Versorgung	113.496,98	22.500,00	103.800,00	131.013,24	4.713,24	0,00	4.713,24
15. Aufwendungen für Sach- und Dienstleistungen	1.281.980,64	1.418.700,00	246.600,00	1.576.973,66	-88.326,34	0,00	0,00
16. Abschreibungen	996.395,94	979.100,00	0,00	978.621,94	-478,06	0,00	0,00
17. Zinsen und ähnliche Aufwendungen	159.812,36	203.500,00	-41.000,00	158.627,83	-3.872,17	0,00	0,00
18. Transferaufwendungen	4.670.929,45	4.909.200,00	-439.000,00	4.267.594,33	-202.605,67	0,00	0,00
19. sonstige ordentliche Aufwendungen	647.911,50	617.500,00	5.800,00	663.683,96	40.383,96	0,00	40.383,96
20. = Summe ordentliche Aufwendungen	11.760.788,21	12.357.100,00	-90.900,00	11.868.197,39	-398.002,61	0,00	0,00
21. = ordentliches Ergebnis (ordentliche Erträge abzüglich ord. Aufwendungen) Jahresüberschuss(+)/Jahresfehlbetrag(-)	229.788,41	-688.600,00	148.500,00	143.485,25	683.585,25	0,00	0,00
22. außerordentliche Erträge	8.116,00	0,00	0,00	50.445,27	50.445,27	0,00	0,00
23. außerordentliche Aufwendungen	0,00	0,00	0,00	3.501,88	3.501,88	0,00	0,00
24. außerordentliches Ergebnis (außerordentliche Erträge abzüglich außerordentliche Aufwendungen)	8.116,00	0,00	0,00	46.943,39	46.943,39	0,00	0,00
= Jahresergebnis (Saldo ordentliches Ergebnis und außerordentliches Ergebnis)Überschuss (+) / Fehlbetrag (-)	237.904,41	-688.600,00	148.500,00	190.428,64	730.528,64	0,00	0,00

IV. Finanzrechnung

Einzahlungen und Auszahlungen	Ergebnis des Vorjahres 2024	Ansätze des Haushalts- jahres 2025	Veränderung durch Nachtrag mehr(+)/ weniger(-)	Ergebnis des Haushaltsjahre s 2025	mehr(+)/ weniger(-)	Ermäch- tigungen aus Haushalts- vorjahren	Zu Spalte 6: Davon bisher nicht bewilligte über- /außerplanmäßige Aufwendungen
	-Euro-						
1	2	3	4	5	6	7	8
Einzahlungen aus laufender Verwaltungstätigkeit							
1. Steuern und ähnliche Abgaben	5.186.869,11	5.121.500,00	50.000,00	5.393.761,31	222.261,31		0,00
2. Zuwendungen und allgemeine Umlagen 1)	4.452.545,17	4.234.000,00	-193.900,00	4.010.912,10	-29.187,90		0,00
3. sonstige Transfereinzahlungen	44.686,78	50.000,00	-10.000,00	44.711,63	4.711,63		0,00
4. öffentlich-rechtliche Entgelte 2)	1.109.217,14	1.104.400,00	163.300,00	1.263.922,84	-3.777,16		0,00
5. privatrechtliche Entgelte 3)	164.511,04	147.900,00	95.100,00	249.921,80	6.921,80		0,00
6. Kostenerstattungen und Kostenumlagen 3)	131.682,85	147.000,00	-21.800,00	134.744,00	9.544,00		0,00
7. Zinsen und ähnliche Einzahlungen	12.388,08	9.000,00	0,00	9.111,34	111,34		0,00
8. sonstige haushaltswirksame Einzahlungen	193.511,70	213.700,00	4.900,00	227.887,50	9.287,50		0,00
9. = Summe der Einzahlungen aus laufender Verwaltungstätigkeit	11.295.411,87	11.027.500,00	87.600,00	11.334.972,52	219.872,52		0,00
Auszahlungen aus laufender Verwaltungstätigkeit							
10. Personalauszahlungen	3.774.928,49	4.111.900,00	4.500,00	3.896.186,52	-220.213,48	0,00	0,00
11. Versorgungsauszahlungen	22.258,94	22.500,00	0,00	50.449,22	27.949,22	0,00	27.949,22
12. Auszahlungen für Sach- und Dienstleistungen und für den Erwerb geringwertiger Vermögensgegenstände	1.280.315,61	1.418.700,00	246.600,00	1.553.724,80	-111.575,20	0,00	0,00
13. Zinsen und ähnliche Auszahlungen	159.812,36	203.500,00	-41.000,00	158.624,00	-3.876,00	0,00	0,00
14. Transferauszahlungen 3)	4.861.758,21	4.909.200,00	-439.000,00	4.416.650,25	-53.549,75	0,00	0,00
15. sonstige haushaltswirksame Auszahlungen	583.211,89	627.500,00	5.800,00	601.854,81	-31.445,19	0,00	-38.971,84
16. = Summe der Auszahlungen aus laufender Verwaltungstätigkeit	10.682.285,50	11.293.300,00	-223.100,00	10.677.489,60	-392.710,40	0,00	0,00
17. = Saldo aus laufender Verwaltungstätigkeit (Zeile 9 abzüglich Zeile 16)	613.126,37	-265.800,00	310.700,00	657.482,92	612.582,92	0,00	0,00
Einzahlungen für Investitionstätigkeit							
18. Zuwendungen für Investitionstätigkeit	0,00	0,00	0,00	152.590,62	152.590,62	0,00	0,00
19. Beiträge u.ä. Entgelte für Investitionstätigkeit	11.470,88	40.000,00	0,00	0,00	-40.000,00	0,00	0,00
20. Veräußerung von Sachvermögen	8.223,31	0,00	0,00	50.730,88	50.730,88	0,00	0,00
21. Finanzvermögensanlagen	0,00	0,00	0,00	0,00	0,00	0,00	0,00
22. Sonstige Investitionstätigkeit	0,00	0,00	0,00	0,00	0,00	0,00	0,00
23. = Summe der Einzahlungen aus Investitionstätigkeit	19.694,19	40.000,00	0,00	203.321,50	163.321,50	0,00	0,00
Auszahlungen für Investitionstätigkeit							
24. Erwerb von Grundstücken und Gebäuden	0,00	305.200,00	0,00	0,00	-305.200,00	0,00	0,00
25. Baumaßnahmen	49.686,37	390.000,00	80.000,00	30.948,37	-439.051,63	914.954,93	0,00
26. Erwerb von beweglichem Sachvermögen	440.966,28	150.500,00	81.600,00	486.282,08	254.182,08	510.455,17	0,00
27. Erwerb von Finanzvermögensanlagen	0,00	0,00	0,00	0,00	0,00	0,00	0,00
28. Aktivierbare Zuwendungen	0,00	0,00	0,00	0,00	0,00	0,00	0,00
29. Sonstige Investitionstätigkeit	0,00	0,00	0,00	0,00	0,00	0,00	0,00
30. = Summe der Auszahlungen aus Investitionstätigkeit	490.652,65	845.700,00	161.600,00	517.230,45	-490.069,55	1.425.410,10	0,00
31. Saldo aus Investitionstätigkeit (Summe Einzahlungen abzüglich Summe Auszahlungen für Investitionstätigkeit)	-470.958,46	-805.700,00	-161.600,00	-313.908,95	653.391,05	-1.425.410,10	0,00
32. Finanzmittel-Überschuss/-Fehlbetrag (Summen Zeile 17 und 31)	142.167,91	-1.071.500,00	149.100,00	343.573,97	1.265.973,97	-1.425.410,10	0,00

Einzahlungen und Auszahlungen	Ergebnis des Vorjahres 2024	Ansätze des Haushalts- jahres 2025	Veränderung durch Nachtrag mehr(+)/ weniger(-)	Ergebnis des Haushaltsjahre s 2025	mehr(+)/ weniger(-)	Ermäch- tigungen aus Haushalts- vorjahren	Zu Spalte 6: Davon bisher nicht bewilligte über- /außerplanmäßig e Aufwendungen
	-Euro-						
1	2	3	4	5	6	7	8
Ein-, Auszahlungen aus Finanzierungstätigkeit							
33. Einzahlungen aus Finanzierungstätigkeit; Aufnahme von Krediten und inneren Darlehen für Investitionstätigkeit	0,00	805.700,00	161.600,00	1.727.399,52	760.099,52	0,00	0,00
34. Auszahlungen aus Finanzierungstätigkeit; Tilgung von Krediten und Rückzahlung von inneren Darlehen für Investitionstätigkeit	270.240,22	469.800,00	0,00	950.965,17	481.165,17	0,00	481.165,17
35. Saldo aus Finanzierungstätigkeit (Saldo aus Zeile 33 und 34)	-270.240,22	335.900,00	161.600,00	776.434,35	278.934,35	0,00	0,00
36. Finanzmittelveränderung (Summe Zeile 32 und 35)	-128.072,31	-735.600,00	310.700,00	1.120.008,32	1.544.908,32	-1.425.410,10	0,00
37. haushaltsunwirksame Einzahlungen (u.a. Geldanlagen, Liquiditätskredite) 6)	3.627.214,51	0,00	0,00	766.175,59	766.175,59		0,00
38. haushaltsunwirksame Auszahlungen (u.a. Geldanlagen, Liquiditätskredite) 6)	3.633.461,13	0,00	0,00	690.075,81	690.075,81		0,00
39. Saldo aus haushaltsunwirksamen Vorgängen (Zeile 37 und Zeile 38)	-6.246,62	0,00	0,00	76.099,78	76.099,78		0,00
40. +/- Anfangsbestand an Zahlungsmitteln zu Beginn des Jahres 6)	2.023.284,50	0,00	0,00	1.888.965,57	1.888.965,57	0,00	0,00
41. = Endbestand an Zahlungsmitteln (Liquide Mittel am Ende des Jahres) (Summe aus Zeilen 36, 39 und 40) 6)	1.888.965,57	-735.600,00	310.700,00	3.085.073,67	3.509.973,67	-1.425.410,10	0,00

V. Teilergebnis- und Teilfinanzrechnung

1.1) Teilergebnisrechnung 1 (Fachbereich I - Allgemeine Verwaltung)

Erträge und Aufwendungen	Ergebnis des Vorjahres	Ansätze des Haushaltsjahres 2025	Veränderung durch Nachtrag mehr(+)/ weniger(-) ³⁾	Ergebnis des Haushaltsjahres 2025	mehr(+)/ weniger(-) ⁴⁾	Ermächtigungen aus Haushalts- vorjahren
	2024					
	-Euro-					
1	2	3	4	5	6	7
ordentliche Erträge						
1. Steuern und ähnliche Abgaben	0,00	0,00	0,00	0,00	0,00	0,00
2. Zuwendungen und allgemeine Umlagen	1.317.857,73	1.452.100,00	-449.800,00	1.026.432,76	24.132,76	0,00
3. Auflösungserträge aus Sonderposten	71.092,91	63.800,00	0,00	65.873,91	2.073,91	0,00
4. sonstige Transfererträge	44.686,78	50.000,00	-10.000,00	44.716,63	4.716,63	0,00
5. öffentlich-rechtliche Entgelte	56.055,40	64.800,00	-1.500,00	58.690,90	-4.609,10	0,00
6. privatrechtliche Entgelte	83.497,18	84.100,00	2.000,00	91.331,80	5.231,80	0,00
7. Kostenerstattungen und Kostenumlagen	89.099,12	121.800,00	-26.700,00	98.274,81	3.174,81	0,00
8. Zinsen und ähnliche Finanzerträge	776,05	900,00	0,00	800,99	-99,01	0,00
9. aktivierte Eigenleistungen	0,00	0,00	0,00	0,00	0,00	0,00
10. Bestandsveränderungen	0,00	0,00	0,00	0,00	0,00	0,00
11. sonstige ordentliche Erträge	0,00	30.200,00	-30.000,00	0,00	-200,00	0,00
12. = Summe ordentliche Erträge	1.663.065,17	1.867.700,00	-516.000,00	1.386.121,80	34.421,80	0,00
ordentliche Aufwendungen						
13. Aufwendungen für aktives Personal	2.312.047,48	2.607.200,00	32.900,00	2.435.122,39	-204.977,61	0,00
14. Aufwendungen für Versorgung	113.496,98	22.500,00	103.800,00	131.013,24	4.713,24	0,00
15. Aufwendungen für Sach- und Dienstleistungen	64.344,27	81.200,00	10.500,00	66.482,22	-25.217,78	0,00
16. Abschreibungen	132.469,89	125.200,00	0,00	126.824,83	1.624,83	0,00
17. Zinsen und ähnliche Aufwendungen	0,00	0,00	0,00	0,00	0,00	0,00
18. Transferaufwendungen	543.618,86	557.200,00	14.500,00	550.485,86	-21.214,14	0,00
19. sonstige ordentliche Aufwendungen	296.180,92	305.200,00	-7.100,00	296.928,92	-1.171,08	0,00
20. = Summe ordentliche Aufwendungen	3.462.158,40	3.698.500,00	154.600,00	3.606.857,46	-246.242,54	0,00
21. = ordentliches Ergebnis (ordentliche Erträge abzüglich ord. Aufwendungen) Jahresüberschuss(+)/Jahresfehlbetrag(-)	-1.799.093,23	-1.830.800,00	-670.600,00	-2.220.735,66	280.664,34	0,00
22. außerordentliche Erträge	5.500,00	0,00	0,00	372,20	372,20	0,00
23. außerordentliche Aufwendungen	0,00	0,00	0,00	0,00	0,00	0,00
24. außerordentliches Ergebnis (außerordentliche Erträge abzüglich außerordentliche Aufwendungen)	5.500,00	0,00	0,00	372,20	372,20	0,00
25. Jahresergebnis (Saldo ordentliches Ergebnis und außerordentliches Ergebnis)Überschuss (+) / Fehlbetrag (-)	-1.793.593,23	-1.830.800,00	-670.600,00	-2.220.363,46	281.036,54	0,00
26. Erträge aus internen Leistungsbeziehungen	0,00	0,00	0,00	0,00	0,00	0,00
27. Aufwendungen aus internen Leistungsbeziehungen	66.583,24	0,00	0,00	80.491,09	80.491,09	0,00
28. Saldo aus internen Leistungsbeziehungen	-66.583,24	0,00	0,00	-80.491,09	-80.491,09	0,00
29. Ergebnis unter Berücksichtigung der internen Leistungsbeziehungen	-1.860.176,47	-1.830.800,00	-670.600,00	-2.300.854,55	200.545,45	0,00

1.2) Teilfinanzrechnung 1 (Fachbereich I - Allgemeine Verwaltung)

Einzahlungen und Auszahlungen	Ergebnis des Vorjahres	Ansätze des Haushaltsjahres 2025	Veränderung durch Nachtrag mehr(+)/ weniger(-) ⁴⁾	Ergebnis des Haushaltsjahres 2025	mehr(+)/ weniger(-) ⁵⁾	Ermächtigungen aus Haushalts- vorjahren
	2024					
-Euro-						
1	2	3	4	5	6	7
Einzahlungen aus laufender Verwaltungstätigkeit						
1. Steuern und ähnliche Abgaben	0,00	0,00	0,00	0,00	0,00	
2. Zuwendungen und allgemeine Umlagen 1)	1.314.610,77	1.452.100,00	-449.800,00	1.027.566,43	25.266,43	
3. sonstige Transfereinzahlungen	44.686,78	50.000,00	-10.000,00	44.711,63	4.711,63	
4. öffentlich-rechtliche Entgelte 2)	56.071,90	64.800,00	-1.500,00	59.250,90	-4.049,10	
5. privatrechtliche Entgelte	83.598,43	84.100,00	2.000,00	90.042,92	3.942,92	
6. Kostenerstattungen und Kostenumlagen 3)	93.992,52	121.800,00	-26.700,00	98.274,81	3.174,81	
7. Zinsen und ähnliche Einzahlungen	0,00	900,00	0,00	0,00	-900,00	
8. sonstige haushaltswirksame Einzahlungen	0,00	0,00	0,00	0,00	0,00	
9. = Summe der Einzahlungen aus laufender Verwaltungstätigkeit	1.592.960,40	1.773.700,00	-486.000,00	1.319.846,69	32.146,69	
Auszahlungen aus laufender Verwaltungstätigkeit						
10. Personalauszahlungen	2.342.231,13	2.512.500,00	4.500,00	668.218,25	-1.848.781,75	0,00
11. Versorgungsauszahlungen	22.258,94	22.500,00	0,00	50.449,22	27.949,22	0,00
12. Auszahlungen für Sach- und Dienstleistungen und für den Erwerb geringwertige Vermögensgegenstände	64.830,63	81.200,00	10.500,00	65.524,64	-26.175,36	0,00
13. Zinsen und ähnliche Auszahlungen	0,00	0,00	0,00	0,00	0,00	0,00
14. Transferauszahlungen	542.749,62	557.200,00	14.500,00	550.301,78	-21.398,22	0,00
15. sonstige haushaltswirksame Auszahlungen	304.843,44	305.200,00	-7.100,00	288.639,98	-9.460,02	0,00
16. = Summe der Auszahlungen aus laufender Verwaltungstätigkeit	3.276.913,76	3.478.600,00	22.400,00	1.623.133,87	-1.877.866,13	0,00
17. Saldo aus laufender Verwaltungstätigkeit (Zeile 9 abzüglich Zeile 16)	-1.683.953,36	-1.704.900,00	-508.400,00	-303.287,18	1.910.012,82	0,00
Einzahlungen aus Investitionstätigkeit						
18. Zuwendungen für Investitionstätigkeit	0,00	0,00	0,00	152.590,62	152.590,62	0,00
19. Beiträge und Entgelte für Investitionstätigkeit	0,00	0,00	0,00	0,00	0,00	0,00
20. Veräußerung von Sachvermögen	5.500,00	0,00	0,00	500,00	500,00	0,00
21. Finanzvermögensanlagen	0,00	0,00	0,00	0,00	0,00	0,00
22. Sonstige Investitionstätigkeit	0,00	0,00	0,00	0,00	0,00	0,00
23. = Summe der Einzahlungen aus Investitionstätigkeit	5.500,00	0,00	0,00	153.090,62	153.090,62	0,00
Auszahlungen für Investitionstätigkeit						
24. Erwerb von Grundstücken und Gebäuden	0,00	0,00	0,00	0,00	0,00	0,00
25. Baumaßnahmen	312,38	200.000,00	0,00	11.350,32	-188.649,68	297.367,12
26. Erwerb von beweglichem Sachvermögen	32.021,23	20.500,00	41.000,00	43.430,85	-18.069,15	0,00
27. Erwerb von Finanzvermögensanlagen	0,00	0,00	0,00	0,00	0,00	0,00
28. Aktivierbaren Zuwendungen	0,00	0,00	0,00	0,00	0,00	0,00
29. Sonstige Investitionstätigkeit	0,00	0,00	0,00	0,00	0,00	0,00
30. = Summe der Auszahlungen aus Investitionstätigkeit	32.333,61	220.500,00	41.000,00	54.781,17	-206.718,83	297.367,12
31. Saldo aus Investitionstätigkeit (Summe Einzahlungen abzüglich Summe Auszahlungen für Investitionstätigkeit)	-26.833,61	-220.500,00	-41.000,00	98.309,45	359.809,45	-297.367,12
32. Finanzmittel-Überschuss /-Fehlbetrag (Summen Zeile 17 und 31)	-1.710.786,97	-1.925.400,00	-549.400,00	-204.977,73	2.269.822,27	-297.367,12
Ein-, Auszahlungen aus Finanzierungstätigkeit						
33. Einzahlungen aus Finanzierungstätigkeit; Aufnahme von Krediten und inneren Darlehen für Investitionstätigkeit	0,00	0,00	0,00	0,00	0,00	0,00
34. Auszahlungen aus Finanzierungstätigkeit; Tilgung von Krediten und Rückzahlung von inneren Darlehen für Investitionstätigkeit	0,00	0,00	0,00	0,00	0,00	0,00
35. Saldo aus Finanzierungstätigkeit (Saldo aus Zeile 33 und 34)	0,00	0,00	0,00	0,00	0,00	0,00
36. Finanzmittelveränderung (Zeile 32 und 35)	-1.710.786,97	-1.925.400,00	-549.400,00	-204.977,73	2.269.822,27	-297.367,12

2.1) Teilergebnisrechnung 2 (Fachbereich II - Ordnung und Soziales)

Erträge und Aufwendungen	Ergebnis des Vorjahres	Ansätze des Haushaltsjahres 2025	Veränderung durch Nachtrag mehr(+)/ weniger(-) ³⁾	Ergebnis des Haushaltsjahres 2025	mehr(+)/ weniger(-) ⁴⁾	Ermächtigungen aus Haushalts- vorjahren
	2024					
-Euro-						
1	2	3	4	5	6	7
ordentliche Erträge						
1. Steuern und ähnliche Abgaben	0,00	0,00	0,00	0,00	0,00	0,00
2. Zuwendungen und allgemeine Umlagen	33.560,38	22.000,00	27.300,00	70.823,40	21.523,40	0,00
3. Auflösungserträge aus Sonderposten	36.889,66	34.700,00	0,00	34.760,50	60,50	0,00
4. sonstige Transfererträge	0,00	0,00	0,00	0,00	0,00	0,00
5. öffentlich-rechtliche Entgelte	100.684,45	80.000,00	151.000,00	262.269,41	31.269,41	0,00
6. privatrechtliche Entgelte	0,00	0,00	0,00	0,00	0,00	0,00
7. Kostenerstattungen und Kostenumlagen	0,00	0,00	0,00	0,00	0,00	0,00
8. Zinsen und ähnliche Finanzerträge	0,00	0,00	0,00	0,00	0,00	0,00
9. aktivierte Eigenleistungen	0,00	0,00	0,00	0,00	0,00	0,00
10. Bestandsveränderungen	0,00	0,00	0,00	0,00	0,00	0,00
11. sonstige ordentliche Erträge	0,00	0,00	0,00	2.366,77	2.366,77	0,00
12. = Summe ordentliche Erträge	171.134,49	136.700,00	178.300,00	370.220,08	55.220,08	0,00
ordentliche Aufwendungen						
13. Aufwendungen für aktives Personal	255.982,60	239.800,00	0,00	224.549,25	-15.250,75	0,00
14. Aufwendungen für Versorgung	0,00	0,00	0,00	0,00	0,00	0,00
15. Aufwendungen für Sach- und Dienstleistungen	162.386,49	108.700,00	43.200,00	144.958,14	-6.941,86	0,00
16. Abschreibungen	127.166,19	128.900,00	0,00	127.855,61	-1.044,39	0,00
17. Zinsen und ähnliche Aufwendungen	0,00	0,00	0,00	0,00	0,00	0,00
18. Transferaufwendungen	43.953,55	57.600,00	23.600,00	43.526,19	-37.673,81	0,00
19. sonstige ordentliche Aufwendungen	111.898,49	120.800,00	7.300,00	131.808,90	3.708,90	0,00
20. = Summe ordentliche Aufwendungen	701.387,32	655.800,00	74.100,00	672.698,09	-57.201,91	0,00
21. = ordentliches Ergebnis (ordentliche Erträge abzüglich ord. Aufwendungen) Jahresüberschuss(+)/Jahresfehlbetrag(-)	-530.252,83	-519.100,00	104.200,00	-302.478,01	112.421,99	0,00
22. außerordentliche Erträge	2.616,00	0,00	0,00	1.275,98	1.275,98	0,00
23. außerordentliche Aufwendungen	0,00	0,00	0,00	0,00	0,00	0,00
24. außerordentliches Ergebnis (außerordentliche Erträge abzüglich außerordentliche Aufwendungen)	2.616,00	0,00	0,00	1.275,98	1.275,98	0,00
25. Jahresergebnis (Saldo ordentliches Ergebnis und außerordentliches Ergebnis)Überschuss (+) / Fehlbetrag (-)	-527.636,83	-519.100,00	104.200,00	-301.202,03	113.697,97	0,00
26. Erträge aus internen Leistungsbeziehungen	0,00	0,00	0,00	0,00	0,00	0,00
27. Aufwendungen aus internen Leistungsbeziehungen	12.532,85	0,00	0,00	34.115,92	34.115,92	0,00
28. Saldo aus internen Leistungsbeziehungen	-12.532,85	0,00	0,00	-34.115,92	-34.115,92	0,00
29. Ergebnis unter Berücksichtigung der internen Leistungsbeziehungen	-540.169,68	-519.100,00	104.200,00	-335.317,95	79.582,05	0,00

2.2) Teilfinanzrechnung 2 (Fachbereich II - Ordnung und Soziales)

Einzahlungen und Auszahlungen	Ergebnis des Vorjahres	Ansätze des Haushaltsjahres 2025	Veränderung durch Nachtrag mehr(+)/ weniger(-) ⁴⁾	Ergebnis des Haushaltsjahres 2025	mehr(+)/ weniger(-) ⁵⁾	Ermächtigungen aus Haushalts- vorjahren
	2024					
-Euro-						
1	2	3	4	5	6	7
Einzahlungen aus laufender Verwaltungstätigkeit						
1. Steuern und ähnliche Abgaben	0,00	0,00	0,00	0,00	0,00	
2. Zuwendungen und allgemeine Umlagen 1)	33.560,38	22.000,00	27.300,00	63.161,16	13.861,16	
3. sonstige Transfereinzahlungen	0,00	0,00	0,00	0,00	0,00	
4. öffentlich-rechtliche Entgelte 2)	100.684,45	80.000,00	151.000,00	223.964,25	-7.035,75	
5. privatrechtliche Entgelte	0,00	0,00	0,00	0,00	0,00	
6. Kostenerstattungen und Kostenumlagen 3)	0,00	0,00	0,00	0,00	0,00	
7. Zinsen und ähnliche Einzahlungen	0,00	0,00	0,00	0,00	0,00	
8. sonstige haushaltswirksame Einzahlungen	0,00	0,00	0,00	2.366,77	2.366,77	
9. = Summe der Einzahlungen aus laufender Verwaltungstätigkeit	134.244,83	102.000,00	178.300,00	289.492,18	9.192,18	
Auszahlungen aus laufender Verwaltungstätigkeit						
10. Personalauszahlungen	236.860,90	239.800,00	0,00	475.574,22	235.774,22	0,00
11. Versorgungsauszahlungen	0,00	0,00	0,00	0,00	0,00	0,00
12. Auszahlungen für Sach- und Dienstleistungen und für den Erwerb geringwertige Vermögensgegenstände	164.618,59	108.700,00	43.200,00	142.155,78	-9.744,22	0,00
13. Zinsen und ähnliche Auszahlungen	0,00	0,00	0,00	0,00	0,00	0,00
14. Transferauszahlungen	43.953,55	57.600,00	23.600,00	43.526,19	-37.673,81	0,00
15. sonstige haushaltswirksame Auszahlungen	113.508,18	120.800,00	7.300,00	128.624,00	524,00	0,00
16. = Summe der Auszahlungen aus laufender Verwaltungstätigkeit	558.941,22	526.900,00	74.100,00	789.880,19	188.880,19	0,00
17. Saldo aus laufender Verwaltungstätigkeit (Zeile 9 abzüglich Zeile 16)	-424.696,39	-424.900,00	104.200,00	-500.388,01	-179.688,01	0,00
Einzahlungen aus Investitionstätigkeit						
18. Zuwendungen für Investitionstätigkeit	0,00	0,00	0,00	0,00	0,00	0,00
19. Beiträge und Entgelte für Investitionstätigkeit	0,00	0,00	0,00	0,00	0,00	0,00
20. Veräußerung von Sachvermögen	2.616,00	0,00	0,00	212,00	212,00	0,00
21. Finanzvermögensanlagen	0,00	0,00	0,00	0,00	0,00	0,00
22. Sonstige Investitionstätigkeit	0,00	0,00	0,00	0,00	0,00	0,00
23. = Summe der Einzahlungen aus Investitionstätigkeit	2.616,00	0,00	0,00	212,00	212,00	0,00
Auszahlungen für Investitionstätigkeit						
24. Erwerb von Grundstücken und Gebäuden	0,00	0,00	0,00	0,00	0,00	0,00
25. Baumaßnahmen	0,00	0,00	0,00	0,00	0,00	0,00
26. Erwerb von beweglichem Sachvermögen	91.519,33	0,00	5.900,00	320.752,14	314.852,14	496.705,57
27. Erwerb von Finanzvermögensanlagen	0,00	0,00	0,00	0,00	0,00	0,00
28. Aktivierbaren Zuwendungen	0,00	0,00	0,00	0,00	0,00	0,00
29. Sonstige Investitionstätigkeit	0,00	0,00	0,00	0,00	0,00	0,00
30. = Summe der Auszahlungen aus Investitionstätigkeit	91.519,33	0,00	5.900,00	320.752,14	314.852,14	496.705,57
31. Saldo aus Investitionstätigkeit (Summe Einzahlungen abzüglich Summe Auszahlungen für Investitionstätigkeit)	-88.903,33	0,00	-5.900,00	-320.540,14	-314.640,14	-496.705,57
32. Finanzmittel-Überschuss /-Fehlbetrag (Summen Zeile 17 und 31)	-513.599,72	-424.900,00	98.300,00	-820.928,15	-494.328,15	-496.705,57
Ein-, Auszahlungen aus Finanzierungstätigkeit						
33. Einzahlungen aus Finanzierungstätigkeit; Aufnahme von Krediten und inneren Darlehen für Investitionstätigkeit	0,00	0,00	0,00	0,00	0,00	0,00
34. Auszahlungen aus Finanzierungstätigkeit; Tilgung von Krediten und Rückzahlung von inneren Darlehen für Investitionstätigkeit	0,00	0,00	0,00	0,00	0,00	0,00
35. Saldo aus Finanzierungstätigkeit (Saldo aus Zeile 33 und 34)	0,00	0,00	0,00	0,00	0,00	0,00
36. Finanzmittelveränderung (Zeile 32 und 35)	-513.599,72	-424.900,00	98.300,00	-820.928,15	-494.328,15	-496.705,57

3.1) Teilergebnisrechnung 3 (Fachbereich III - Bauverwaltung)

Erträge und Aufwendungen	Ergebnis des Vorjahres	Ansätze des Haushaltsjahres 2025	Veränderung durch Nachtrag mehr(+)/ weniger(-) ³⁾	Ergebnis des Haushaltsjahres 2025	mehr(+)/ weniger(-) ⁴⁾	Ermächtigungen aus Haushalts- vorjahren
	2024					
-Euro-						
1	2	3	4	5	6	7
ordentliche Erträge						
1. Steuern und ähnliche Abgaben	0,00	0,00	0,00	0,00	0,00	0,00
2. Zuwendungen und allgemeine Umlagen	67.254,02	78.900,00	-10.000,00	452,00	-68.448,00	0,00
3. Auflösungserträge aus Sonderposten	445.386,94	431.700,00	0,00	456.991,69	25.291,69	0,00
4. sonstige Transfererträge	0,00	0,00	0,00	0,00	0,00	0,00
5. öffentlich-rechtliche Entgelte	952.393,67	959.600,00	13.800,00	980.640,66	7.240,66	0,00
6. privatrechtliche Entgelte	82.573,67	63.800,00	93.100,00	159.761,28	2.861,28	0,00
7. Kostenerstattungen und Kostenumlagen	47.524,12	25.200,00	4.900,00	31.617,51	1.517,51	0,00
8. Zinsen und ähnliche Finanzerträge	3.200,00	100,00	0,00	1.200,00	1.100,00	0,00
9. aktivierte Eigenleistungen	4.391,57	0,00	0,00	0,00	0,00	0,00
10. Bestandsveränderungen	0,00	0,00	0,00	0,00	0,00	0,00
11. sonstige ordentliche Erträge	0,00	0,00	0,00	0,00	0,00	0,00
12. = Summe ordentliche Erträge	1.602.723,99	1.559.300,00	101.800,00	1.630.663,14	-30.436,86	0,00
ordentliche Aufwendungen						
13. Aufwendungen für aktives Personal	1.067.293,21	1.086.900,00	0,00	1.128.390,47	41.490,47	0,00
14. Aufwendungen für Versorgung	0,00	0,00	0,00	0,00	0,00	0,00
15. Aufwendungen für Sach- und Dienstleistungen	1.040.249,88	1.212.800,00	192.900,00	1.350.033,30	-55.666,70	0,00
16. Abschreibungen	728.683,91	724.700,00	0,00	723.829,46	-870,54	0,00
17. Zinsen und ähnliche Aufwendungen	0,00	0,00	0,00	0,00	0,00	0,00
18. Transferaufwendungen	369.877,14	435.600,00	60.500,00	495.077,28	-1.022,72	0,00
19. sonstige ordentliche Aufwendungen	226.031,10	170.400,00	5.600,00	217.684,72	41.684,72	0,00
20. = Summe ordentliche Aufwendungen	3.432.135,24	3.630.400,00	259.000,00	3.915.015,23	25.615,23	0,00
21. = ordentliches Ergebnis (ordentliche Erträge abzüglich ord. Aufwendungen) Jahresüberschuss(+)/Jahresfehlbetrag(-)	-1.829.411,25	-2.071.100,00	-157.200,00	-2.284.352,09	-56.052,09	0,00
22. außerordentliche Erträge	0,00	0,00	0,00	48.797,09	48.797,09	0,00
23. außerordentliche Aufwendungen	0,00	0,00	0,00	3.501,88	3.501,88	0,00
24. außerordentliches Ergebnis (außerordentliche Erträge abzüglich außerordentliche Aufwendungen)	0,00	0,00	0,00	45.295,21	45.295,21	0,00
25. Jahresergebnis (Saldo ordentliches Ergebnis und außerordentliches Ergebnis)Überschuss (+) / Fehlbetrag (-)	-1.829.411,25	-2.071.100,00	-157.200,00	-2.239.056,88	-10.756,88	0,00
26. Erträge aus internen Leistungsbeziehungen	558.255,88	0,00	0,00	562.861,34	562.861,34	0,00
27. Aufwendungen aus internen Leistungsbeziehungen	479.139,79	0,00	0,00	448.254,33	448.254,33	0,00
28. Saldo aus internen Leistungsbeziehungen	79.116,09	0,00	0,00	114.607,01	114.607,01	0,00
29. Ergebnis unter Berücksichtigung der internen Leistungsbeziehungen	-1.750.295,16	-2.071.100,00	-157.200,00	-2.124.449,87	103.850,13	0,00

3.2) Teilfinanzrechnung 3 (Fachbereich III - Bauverwaltung)

Einzahlungen und Auszahlungen	Ergebnis des Vorjahres	Ansätze des Haushaltsjahres 2025	Veränderung durch Nachtrag mehr(+)/ weniger(-) ⁴⁾	Ergebnis des Haushaltsjahres 2025	mehr(+)/ weniger(-) ⁵⁾	Ermächtigungen aus Haushalts- vorjahren
	2024					
-Euro-						
1	2	3	4	5	6	7
Einzahlungen aus laufender Verwaltungstätigkeit						
1. Steuern und ähnliche Abgaben	0,00	0,00	0,00	0,00	0,00	
2. Zuwendungen und allgemeine Umlagen 1)	67.254,02	78.900,00	-10.000,00	452,00	-68.448,00	
3. sonstige Transfereinzahlungen	0,00	0,00	0,00	0,00	0,00	
4. öffentlich-rechtliche Entgelte 2)	952.460,79	959.600,00	13.800,00	980.707,69	7.307,69	
5. privatrechtliche Entgelte	80.912,61	63.800,00	93.100,00	159.878,88	2.978,88	
6. Kostenerstattungen und Kostenumlagen 3)	37.690,33	25.200,00	4.900,00	36.469,19	6.369,19	
7. Zinsen und ähnliche Einzahlungen	3.200,00	100,00	0,00	1.200,00	1.100,00	
8. sonstige haushaltswirksame Einzahlungen	18.162,56	11.500,00	0,00	19.252,67	7.752,67	
9. = Summe der Einzahlungen aus laufender Verwaltungstätigkeit	1.159.680,31	1.139.100,00	101.800,00	1.197.960,43	-42.939,57	
Auszahlungen aus laufender Verwaltungstätigkeit						
10. Personalauszahlungen	946.600,23	1.086.900,00	0,00	2.193.835,68	1.106.935,68	0,00
11. Versorgungsauszahlungen	0,00	0,00	0,00	0,00	0,00	0,00
12. Auszahlungen für Sach- und Dienstleistungen und für den Erwerb geringwertige Vermögensgegenstände	1.035.866,39	1.212.800,00	192.900,00	1.330.544,38	-75.155,62	0,00
13. Zinsen und ähnliche Auszahlungen	0,00	0,00	0,00	0,00	0,00	0,00
14. Transferauszahlungen	369.877,14	435.600,00	60.500,00	495.077,28	-1.022,72	0,00
15. sonstige haushaltswirksame Auszahlungen	151.257,00	180.400,00	5.600,00	179.286,93	-6.713,07	0,00
16. = Summe der Auszahlungen aus laufender Verwaltungstätigkeit	2.503.600,76	2.915.700,00	259.000,00	4.198.744,27	1.024.044,27	0,00
17. Saldo aus laufender Verwaltungstätigkeit (Zeile 9 abzüglich Zeile 16)	-1.343.920,45	-1.776.600,00	-157.200,00	-3.000.783,84	-1.066.983,84	0,00
Einzahlungen aus Investitionstätigkeit						
18. Zuwendungen für Investitionstätigkeit	0,00	0,00	0,00	0,00	0,00	0,00
19. Beiträge und Entgelte für Investitionstätigkeit	11.470,88	40.000,00	0,00	0,00	-40.000,00	0,00
20. Veräußerung von Sachvermögen	107,31	0,00	0,00	50.018,88	50.018,88	0,00
21. Finanzvermögensanlagen	0,00	0,00	0,00	0,00	0,00	0,00
22. Sonstige Investitionstätigkeit	0,00	0,00	0,00	0,00	0,00	0,00
23. = Summe der Einzahlungen aus Investitionstätigkeit	11.578,19	40.000,00	0,00	50.018,88	10.018,88	0,00
Auszahlungen für Investitionstätigkeit						
24. Erwerb von Grundstücken und Gebäuden	0,00	305.200,00	0,00	0,00	-305.200,00	0,00
25. Baumaßnahmen	49.373,99	190.000,00	80.000,00	19.598,05	-250.401,95	617.587,81
26. Erwerb von beweglichem Sachvermögen	317.425,72	130.000,00	34.700,00	122.099,09	-42.600,91	13.749,60
27. Erwerb von Finanzvermögensanlagen	0,00	0,00	0,00	0,00	0,00	0,00
28. Aktivierbaren Zuwendungen	0,00	0,00	0,00	0,00	0,00	0,00
29. Sonstige Investitionstätigkeit	0,00	0,00	0,00	0,00	0,00	0,00
30. = Summe der Auszahlungen aus Investitionstätigkeit	366.799,71	625.200,00	114.700,00	141.697,14	-598.202,86	631.337,41
31. Saldo aus Investitionstätigkeit (Summe Einzahlungen abzüglich Summe Auszahlungen für Investitionstätigkeit)	-355.221,52	-585.200,00	-114.700,00	-91.678,26	608.221,74	-631.337,41
32. Finanzmittel-Überschuss /-Fehlbetrag (Summen Zeile 17 und 31)	-1.699.141,97	-2.361.800,00	-271.900,00	-3.092.462,10	-458.762,10	-631.337,41
Ein-, Auszahlungen aus Finanzierungstätigkeit						
33. Einzahlungen aus Finanzierungstätigkeit; Aufnahme von Krediten und inneren Darlehen für Investitionstätigkeit	0,00	0,00	0,00	0,00	0,00	0,00
34. Auszahlungen aus Finanzierungstätigkeit; Tilgung von Krediten und Rückzahlung von inneren Darlehen für Investitionstätigkeit	0,00	0,00	0,00	0,00	0,00	0,00
35. Saldo aus Finanzierungstätigkeit (Saldo aus Zeile 33 und 34)	0,00	0,00	0,00	0,00	0,00	0,00
36. Finanzmittelveränderung (Zeile 32 und 35)	-1.699.141,97	-2.361.800,00	-271.900,00	-3.092.462,10	-458.762,10	-631.337,41

4.1) Teilergebnisrechnung 4 (Fachbereich IV - Finanzverwaltung)

Erträge und Aufwendungen	Ergebnis des Vorjahres	Ansätze des Haushaltsjahres 2025	Veränderung durch Nachtrag mehr(+)/ weniger(-) ³⁾	Ergebnis des Haushaltsjahres 2025	mehr(+)/ weniger(-) ⁴⁾	Ermächtigungen aus Haushalts- vorjahren
	2024					
-Euro-						
1	2	3	4	5	6	7
ordentliche Erträge						
1. Steuern und ähnliche Abgaben	5.237.832,22	5.121.500,00	50.000,00	5.395.130,86	223.630,86	0,00
2. Zuwendungen und allgemeine Umlagen	3.037.120,00	2.681.000,00	238.600,00	2.919.732,51	132,51	0,00
3. Auflösungserträge aus Sonderposten	92.141,17	92.100,00	0,00	92.141,19	41,19	0,00
4. sonstige Transfererträge	0,00	0,00	0,00	0,00	0,00	0,00
5. öffentlich-rechtliche Entgelte	0,00	0,00	0,00	0,00	0,00	0,00
6. privatrechtliche Entgelte	0,00	0,00	0,00	0,00	0,00	0,00
7. Kostenerstattungen und Kostenumlagen	0,00	0,00	0,00	0,00	0,00	0,00
8. Zinsen und ähnliche Finanzerträge	9.524,08	8.000,00	0,00	8.245,34	245,34	0,00
9. aktivierte Eigenleistungen	0,00	0,00	0,00	0,00	0,00	0,00
10. Bestandsveränderungen	0,00	0,00	0,00	0,00	0,00	0,00
11. sonstige ordentliche Erträge	177.035,50	202.200,00	4.900,00	209.427,72	2.327,72	0,00
12. = Summe ordentliche Erträge	8.553.652,97	8.104.800,00	293.500,00	8.624.677,62	226.377,62	0,00
ordentliche Aufwendungen						
13. Aufwendungen für aktives Personal	254.938,05	272.700,00	0,00	303.620,32	30.920,32	0,00
14. Aufwendungen für Versorgung	0,00	0,00	0,00	0,00	0,00	0,00
15. Aufwendungen für Sach- und Dienstleistungen	15.000,00	16.000,00	0,00	15.500,00	-500,00	0,00
16. Abschreibungen	8.075,95	300,00	0,00	112,04	-187,96	0,00
17. Zinsen und ähnliche Aufwendungen	159.812,36	203.500,00	-41.000,00	158.627,83	-3.872,17	0,00
18. Transferaufwendungen	3.713.479,90	3.858.800,00	-537.600,00	3.178.505,00	-142.695,00	0,00
19. sonstige ordentliche Aufwendungen	13.800,99	21.100,00	0,00	17.261,42	-3.838,58	0,00
20. = Summe ordentliche Aufwendungen	4.165.107,25	4.372.400,00	-578.600,00	3.673.626,61	-120.173,39	0,00
21. = ordentliches Ergebnis (ordentliche Erträge abzüglich ord. Aufwendungen) Jahresüberschuss(+)/Jahresfehlbetrag(-)	4.388.545,72	3.732.400,00	872.100,00	4.951.051,01	346.551,01	0,00
22. außerordentliche Erträge	0,00	0,00	0,00	0,00	0,00	0,00
23. außerordentliche Aufwendungen	0,00	0,00	0,00	0,00	0,00	0,00
24. außerordentliches Ergebnis (außerordentliche Erträge abzüglich außerordentliche Aufwendungen)	0,00	0,00	0,00	0,00	0,00	0,00
25. Jahresergebnis (Saldo ordentliches Ergebnis und außerordentliches Ergebnis)Überschuss (+) / Fehlbetrag (-)	4.388.545,72	3.732.400,00	872.100,00	4.951.051,01	346.551,01	0,00
26. Erträge aus internen Leistungsbeziehungen	0,00	0,00	0,00	0,00	0,00	0,00
27. Aufwendungen aus internen Leistungsbeziehungen	0,00	0,00	0,00	0,00	0,00	0,00
28. Saldo aus internen Leistungsbeziehungen	0,00	0,00	0,00	0,00	0,00	0,00
29. Ergebnis unter Berücksichtigung der internen Leistungsbeziehungen	4.388.545,72	3.732.400,00	872.100,00	4.951.051,01	346.551,01	0,00

4.2) Teilfinanzrechnung 4 (Fachbereich IV - Finanzverwaltung)

Einzahlungen und Auszahlungen	Ergebnis des Vorjahres	Ansätze des Haushaltsjahres 2025	Veränderung durch Nachtrag mehr(+)/ weniger(-) ⁴⁾	Ergebnis des Haushaltsjahres 2025	mehr(+)/ weniger(-) ⁵⁾	Ermächtigungen aus Haushalts- vorjahren
	2024					
-Euro-						
1	2	3	4	5	6	7
Einzahlungen aus laufender Verwaltungstätigkeit						
1. Steuern und ähnliche Abgaben	5.186.869,11	5.121.500,00	50.000,00	5.393.761,31	222.261,31	
2. Zuwendungen und allgemeine Umlagen 1)	3.037.120,00	2.681.000,00	238.600,00	2.919.732,51	132,51	
3. sonstige Transfereinzahlungen	0,00	0,00	0,00	0,00	0,00	
4. öffentlich-rechtliche Entgelte 2)	0,00	0,00	0,00	0,00	0,00	
5. privatrechtliche Entgelte	0,00	0,00	0,00	0,00	0,00	
6. Kostenerstattungen und Kostenumlagen 3)	0,00	0,00	0,00	0,00	0,00	
7. Zinsen und ähnliche Einzahlungen	9.188,08	8.000,00	0,00	7.911,34	-88,66	
8. sonstige haushaltswirksame Einzahlungen	175.349,14	202.200,00	4.900,00	206.268,06	-831,94	
9. = Summe der Einzahlungen aus laufender Verwaltungstätigkeit	8.408.526,33	8.012.700,00	293.500,00	8.527.673,22	221.473,22	
Auszahlungen aus laufender Verwaltungstätigkeit						
10. Personalauszahlungen	249.236,23	272.700,00	0,00	558.558,37	285.858,37	0,00
11. Versorgungsauszahlungen	0,00	0,00	0,00	0,00	0,00	0,00
12. Auszahlungen für Sach- und Dienstleistungen und für den Erwerb geringwertige Vermögensgegenstände	15.000,00	16.000,00	0,00	15.500,00	-500,00	0,00
13. Zinsen und ähnliche Auszahlungen	159.812,36	203.500,00	-41.000,00	158.624,00	-3.876,00	0,00
14. Transferauszahlungen	3.905.177,90	3.858.800,00	-537.600,00	3.327.745,00	6.545,00	0,00
15. sonstige haushaltswirksame Auszahlungen	13.603,27	21.100,00	0,00	5.303,90	-15.796,10	0,00
16. = Summe der Auszahlungen aus laufender Verwaltungstätigkeit	4.342.829,76	4.372.100,00	-578.600,00	4.065.731,27	272.231,27	0,00
17. Saldo aus laufender Verwaltungstätigkeit (Zeile 9 abzüglich Zeile 16)	4.065.696,57	3.640.600,00	872.100,00	4.461.941,95	-50.758,05	0,00
Einzahlungen aus Investitionstätigkeit						
18. Zuwendungen für Investitionstätigkeit	0,00	0,00	0,00	0,00	0,00	0,00
19. Beiträge und Entgelte für Investitionstätigkeit	0,00	0,00	0,00	0,00	0,00	0,00
20. Veräußerung von Sachvermögen	0,00	0,00	0,00	0,00	0,00	0,00
21. Finanzvermögensanlagen	0,00	0,00	0,00	0,00	0,00	0,00
22. Sonstige Investitionstätigkeit	0,00	0,00	0,00	0,00	0,00	0,00
23. = Summe der Einzahlungen aus Investitionstätigkeit	0,00	0,00	0,00	0,00	0,00	0,00
Auszahlungen für Investitionstätigkeit						
24. Erwerb von Grundstücken und Gebäuden	0,00	0,00	0,00	0,00	0,00	0,00
25. Baumaßnahmen	0,00	0,00	0,00	0,00	0,00	0,00
26. Erwerb von beweglichem Sachvermögen	0,00	0,00	0,00	0,00	0,00	0,00
27. Erwerb von Finanzvermögensanlagen	0,00	0,00	0,00	0,00	0,00	0,00
28. Aktivierbaren Zuwendungen	0,00	0,00	0,00	0,00	0,00	0,00
29. Sonstige Investitionstätigkeit	0,00	0,00	0,00	0,00	0,00	0,00
30. = Summe der Auszahlungen aus Investitionstätigkeit	0,00	0,00	0,00	0,00	0,00	0,00
31. Saldo aus Investitionstätigkeit (Summe Einzahlungen abzüglich Summe Auszahlungen für Investitionstätigkeit)	0,00	0,00	0,00	0,00	0,00	0,00
32. Finanzmittel-Überschuss /-Fehlbetrag (Summen Zeile 17 und 31)	4.065.696,57	3.640.600,00	872.100,00	4.461.941,95	-50.758,05	0,00
Ein-, Auszahlungen aus Finanzierungstätigkeit						
33. Einzahlungen aus Finanzierungstätigkeit; Aufnahme von Krediten und inneren Darlehen für Investitionstätigkeit	0,00	805.700,00	161.600,00	1.727.399,52	760.099,52	0,00
34. Auszahlungen aus Finanzierungstätigkeit; Tilgung von Krediten und Rückzahlung von inneren Darlehen für Investitionstätigkeit	270.240,22	469.800,00	0,00	950.965,17	481.165,17	0,00
35. Saldo aus Finanzierungstätigkeit (Saldo aus Zeile 33 und 34)	-270.240,22	335.900,00	161.600,00	776.434,35	278.934,35	0,00
36. Finanzmittelveränderung (Zeile 32 und 35)	3.795.456,35	3.976.500,00	1.033.700,00	5.238.376,30	228.176,30	0,00

VI. Bilanz der Gemeinde Sibbesse zum 31.12.2025

Aktiva	2024 -Euro-	2025 -Euro-
1. Immaterielles Vermögen	454.608,27	438.472,33
1.1 Konzessionen	0,00	0,00
1.2 Lizenzen	35.394,86	28.250,52
1.3 Ähnliche Rechte	0,00	0,00
1.4 Geleistete Investitionszuweisungen und -zuschüsse	419.213,41	410.221,81
1.5 Aktivierter Umstellungsaufwand	0,00	0,00
1.6 Sonstiges immaterielles Vermögen	0,00	0,00
2. Sachvermögen	28.331.863,83	27.881.306,73
2.1 Unbebaute Grundstücke und grundstücksgleiche Rechte	677.188,71	642.183,63
2.2 Bebaute Grundstücke und grundstücksgleiche Rechte	13.318.684,07	13.129.823,43
2.3 Infrastrukturvermögen	13.029.126,23	12.442.816,44
2.4 Bauten auf fremdem Grundstücken	0,00	0,00
2.5 Kunstgegenstände, Kulturdenkmäler	0,00	0,00
2.6 Maschinen und technische Anlagen; Fahrzeuge	767.196,83	1.156.230,39
2.7 Betriebs- und Geschäftsausstattung, Pflanzen und Tiere	410.846,55	411.463,05
2.8 Vorräte	0,00	0,00
2.9 Geleistete Anzahlungen, Anlagen im Bau	128.821,44	98.789,79
3. Finanzvermögen	360.729,11	424.079,90
3.1 Anteile an verbundenen Unternehmen	0,00	0,00
3.2 Beteiligungen	36.838,52	36.838,52
3.3 Sondervermögen mit Sonderrechnung	0,00	0,00
3.4 Ausleihungen	0,00	0,00
3.5 Wertpapiere	0,00	0,00
3.6 Öffentlich-rechtliche Forderungen	90.977,74	133.395,77
3.7 Forderungen aus Transferleistungen	3.246,96	9.780,52
3.8 Privatrechtliche Forderungen	142.789,69	156.561,39
3.9 Durchlaufende Posten und sonstige Vermögensgegenstände	86.876,20	87.503,70
4. Liquide Mittel	1.888.965,57	3.085.073,67
5. Aktive Rechnungsabgrenzung	13.903,51	14.658,58
BILANZSUMME	31.050.070,29	31.843.591,21

Passiva		2024 -Euro-	2025 -Euro-
1.	Nettoposition	17.019.838,66	16.762.991,01
1.1	Basisreinvermögen	3.239.473,03	3.239.473,03
1.1.1	Reinvermögen	3.239.473,03	3.239.473,03
1.1.2	Sollfehlbetrag aus kameralem Abschluss (Minusbetrag)	0,00	0,00
1.2	Rücklagen	1.117.943,99	1.117.943,99
1.2.1	Rücklagen aus Überschüssen des ordentlichen Ergebnisses	1.052.488,82	1.052.488,82
1.2.2	Rücklagen aus Überschüssen des außerordentlichen Ergebnisses	37.902,01	37.902,01
1.2.3	Rücklagen aus Investitionszuwendungen für nicht abnutzbare Vermögensgegenstände	27.553,16	27.553,16
1.2.4	Zweckgebundene Rücklagen	0,00	0,00
1.2.5	Sonstige Rücklagen	0,00	0,00
1.3	Jahresergebnis	120.499,60	310.928,24
1.3.1	Überschüsse/Fehlbeträge aus Vorjahren	-117.404,81	120.499,60
1.3.1.1	Fehlbeträge aus Vorjahren mit einer epidemischen Lage (§ 182 Abs. 4 Satz 1 Nr. 1 NKomVG)	0,00	0,00
1.3.1.2	Überschüsse/Fehlbeträge aus anderen Vorjahren	-117.404,81	120.499,60
1.3.2	Jahresüberschuss/Jahresfehlbetrag	237.904,41	190.428,64
	<i>Angabe des Betrages der Vorbelastung aus Haushaltsresten für Aufwendungen</i>	<i>0,00</i>	<i>0,00</i>
1.4	Sonderposten	12.541.922,04	12.094.645,75
1.4.1	Investitionszuweisungen und -zuschüsse	7.384.905,60	7.101.868,58
1.4.2	Beiträge und ähnliche Entgelte	3.998.476,34	3.691.792,43
1.4.3	Gebührenaussgleich	491.927,19	507.441,29
1.4.4	Bewertungsausgleich	0,00	0,00
1.4.5	erhaltene Anzahlungen auf Sonderposten	0,00	137.374,00
1.4.6	Sonstige Sonderposten	666.612,91	656.169,45
2.	Schulden	9.615.110,23	10.541.871,83
2.1	Geldschulden	9.524.233,39	10.300.671,57
2.1.1	Anleihen	0,00	0,00
2.1.2	Verbindlichkeiten aus Krediten für Investitionen	9.524.233,39	10.300.671,57
2.1.3	Liquiditätskredite	0,00	0,00
2.1.4	Sonstige Geldschulden	0,00	0,00
2.2	Verbindlichkeiten aus kreditähnlichen Rechtsgeschäften	0,00	0,00
2.3	Verbindlichkeiten aus Lieferungen und Leistungen	48.066,26	129.142,52
2.4	Transferverbindlichkeiten	23.676,36	23.592,44
2.4.1	Finanzausgleichverbindlichkeiten	0,00	0,00
2.4.2	Verbindlichkeiten aus Zuweisungen und Zuschüssen für laufende Zwecke	0,00	0,00
2.4.3	Verbindlichkeiten aus Schuldendiensthilfen	0,00	0,00
2.4.4	Soziale Leistungsverbindlichkeiten	5,36	189,44
2.4.5	Verbindlichkeiten aus Zuweisungen und Zuschüssen für Investitionen	0,00	0,00
2.4.6	Steuerverbindlichkeiten	23.671,00	23.403,00
2.4.7	Andere Transferverbindlichkeiten	0,00	0,00
2.5	Sonstige Verbindlichkeiten	19.134,22	88.465,30
2.5.1	Durchlaufende Posten	0,00	5.571,50
2.5.1.1	Verrechnete Mehrwertsteuer	0,00	0,00
2.5.1.2	Abzuführende Lohn- und Kirchensteuer	0,00	0,00
2.5.1.3	Sonstige durchlaufende Posten	0,00	5.571,50
2.5.2	Abzuführende Gewerbesteuer	0,00	0,00
2.5.3	Empfangene Anzahlungen	0,00	0,00
2.5.4	Andere sonstige Verbindlichkeiten	19.134,22	82.893,80
3.	Rückstellungen	4.415.121,40	4.538.728,37
3.1	Pensionsrückstellungen und ähnliche Verpflichtungen	3.963.176,00	4.174.992,00
3.1.1	Pensionsrückstellungen	3.372.835,00	3.547.370,00
3.1.2	Beihilferückstellungen	590.341,00	627.622,00
3.2	Rückstellungen für Altersteilzeitarbeit und ähnliche Maßnahmen	205.442,18	236.726,79
3.3	Rückstellungen für unterlassene Instandhaltung	0,00	0,00
3.4	Rückstellungen für die Rekultivierung und Nachsorge geschlossener Abfalldeponien	0,00	0,00
3.5	Rückstellungen für die Sanierung von Altlasten	0,00	0,00
3.6	Rückstellungen im Rahmen des Finanzausgleichs und von Steuerschuldverhältnissen	148.972,00	0,00
3.7	Rückstellungen für drohende Verpflichtung aus Bürgschaften, Gewährleistungen und anhängigen Gerichtsverfahren	0,00	0,00
3.8	Andere Rückstellungen	97.531,22	127.009,58
4.	Passive Rechnungsabgrenzung	0,00	0,00
	BILANZSUMME	31.050.070,29	31.843.591,21

Gemäß § 55 Abs. 5 KomHKVO werden unter der Bilanz, soweit sie nicht auf der Passivseite auszuweisen sind, die Vorbelastungen künftiger Haushaltsjahre vermerkt.

Bei der Gemeinde Sibbesse bestehen folgende Vorbelastungen künftiger Haushaltsjahre:

Vorbelastungen künftiger Haushaltsjahre: insbesondere	
Haushaltsreste	1.742.805,77
Bürgschaften	0,00
Gewährleistungsverträge	0,00
Pensionsrückstellungen	59.650,00
In Anspruch genommene Verpflichtungsermächtigungen	0,00
Verpflichtungen aus kreditähnlichen Rechtsgeschäften	4.026,00
über das Haushaltsjahr hinaus gestundete Beträge	8.254,00

VII. Anhang

a) Angaben

Allgemeine Erläuterungen:

Die Gemeinde Sibbesse hat gemäß § 128 NKomVG für jedes Haushaltsjahr einen Jahresabschluss nach den Grundsätzen der ordnungsgemäßen Buchführung klar und übersichtlich aufzustellen. Dabei sind im Jahresabschluss sämtliche Vermögensgegenstände, Schulden, Rechnungsabgrenzungsposten, Erträge, Aufwendungen, Ein- und Auszahlungen sowie die tatsächliche Vermögens-, Ertrags- und Finanzlage der Gemeinde darzustellen. Nach § 128 Abs. 2 NKomVG besteht der Jahresabschluss aus der Ergebnis- und der Finanzrechnung, der Bilanz sowie einem Anhang. Dem Anhang sind gemäß § 128 Abs. 3 NKomVG ein Rechenschaftsbericht sowie Übersichten der Anlagen, Forderungen, Schulden, Rückstellungen und der zu übertragenden Haushaltsermächtigungen beizufügen.

Die gemäß § 178 NKomVG verbindlich vorgegebenen Muster für die Ergebnis- und die Finanzrechnung, die Bilanz sowie die Anlagen-, Forderungs-, Schulden- und Rückstellungsübersicht wurden dabei von der Gemeinde Sibbesse verwendet. Die Gliederung der Ergebnis- und der Finanzrechnung sowie der Bilanz erfolgte nach den §§ 50 bis 55 KomHKVO in Verbindung mit den §§ 2 und 3 KomHKVO.

Angaben zu Bilanzierungs- und Bewertungsmethoden:

Für den Jahresabschluss zum 31.12.2025 wurden die Regelungen des NKomVG, der KomHKVO und ergänzend die Vorschriften des Dritten Buches des Handelsgesetzbuches (HGB) zugrunde gelegt.

Die Bilanz ist nach den Vorschriften des § 55 KomHKVO gegliedert. Die Erfassung der Zugänge in 2025 erfolgte mit den tatsächlichen Anschaffungs- und Herstellungskosten. Zinsen für Fremdkapital sind in diesen nicht berücksichtigt.

Für die Bestimmung der betriebsgewöhnlichen Nutzungsdauer von abnutzbaren Vermögensgegenständen wurde gemäß § 49 Abs. 2 KomHKVO die Abschreibungstabelle des Ministeriums für Inneres und Sport mit Stand vom 25.09.2017 verwendet. Abweichungen zur Abschreibungstabelle werden bei den Abwasserkanälen vorgenommen. Diese werden auf Empfehlung des Rechnungsprüfungsamtes des Landkreises Hildesheim lediglich über 50 Jahre abgeschrieben.

Als Abschreibungsmethode findet ausschließlich die lineare Abschreibung Anwendung. Die Abschreibung beginnt, wenn ein betriebsbereiter Vermögensgegenstand entsprechend seiner Zweckbestimmung genutzt werden kann.

Die Forderungen und sonstigen Vermögensgegenstände sind mit ihrem Nennwert oder mit dem am Bilanzstichtag niedrigeren beizulegenden Wert (Niederstwertprinzip) angesetzt. Bei Forderungen, deren Einbringlichkeit mit Risiken versehen ist, wurden angemessene Wertberichtigungen vorgenommen.

Unter den liquiden Mitteln sind die Bargeldbestände und Bankguthaben zum 31.12.2025 ausgewiesen.

Erhaltene Investitionszuwendungen wurden als Sonderposten passiviert und der bezuschussten Anlage mit der gleichen Nutzungsdauer zugeordnet.

Rückstellungen werden in der Höhe des Betrages angesetzt, der nach praktikabler kaufmännischer Buchführung notwendig ist. Für Pensions- und Beihilferückstellungen sowie Altersteilzeitrückstellungen wurden versicherungsmathematische Verfahren zur Berechnung angewandt. Die Rückstellungen des Vorjahresabschlusses wurden durch Zuführung, Inanspruchnahme und Auflösung fortgeschrieben.

Verbindlichkeiten sind mit den Rückzahlungsbeträgen bilanziert.

Haftungsverhältnisse

Hierzu gehören Verpflichtungen aufgrund von Rechtsverhältnissen, die unter Umständen eine Inanspruchnahme der Gemeinde bedeuten könnten, mit der aber nicht gerechnet wird. Zu diesen Verpflichtungen zählen u.a. Bürgschaften und Gewährleistungsverträge. Die Gemeinde Sibbesse ist keine solcher Verpflichtungen eingegangen.

Mögliche finanzielle Verpflichtungen aus Sachverhalten:

Hierzu zählen Sachverhalte, aus denen sich finanzielle Verpflichtungen ergeben könnten und die nicht in einem Bilanzposten erscheinen oder gemäß § 55 Abs. 4 KomHKVO unter der Bilanz auszuweisen sind. Solche Sachverhalte sind nicht bekannt.

Hinweis

Mindererträge bzw. –einzahlungen, Einsparungen bei Aufwendungen bzw. Auszahlungen und alle anderen negativen Werte werden im Folgenden „in roten Zahlen mit negativen Vorzeichen“ ausgewiesen.

Rechenschaftsbericht
für den
Jahresabschluss
der
Gemeinde Sibbesse
zum
31.12.2025

Einleitung

Als Gegenstück zum Vorbericht des Haushaltsplanes ist dem Anhang zum Jahresabschluss ein Rechenschaftsbericht als Anlage beizufügen. In dem § 128 NKomVG ist festgelegt, dass der Jahresabschluss durch einen Rechenschaftsbericht zu erläutern ist. Im Rechenschaftsbericht sind nach § 57 Abs. 1 S. 1 KomHKVO der Verlauf der Haushaltswirtschaft und die finanzielle Lage der Gemeinde nach den tatsächlichen Verhältnissen darzustellen. Dabei ist eine Bewertung der Jahresabschlussrechnungen vorzunehmen.

Der § 57 Abs. 1 S. 3 KomHKVO schreibt vor, dass der Rechenschaftsbericht auch Vorgänge von besonderer Bedeutung, die nach dem Schluss des Haushaltsjahres eingetreten sind, und zu erwartende mögliche finanzwirtschaftliche Risiken für die Aufgabenerfüllung von besonderer Bedeutung darstellen soll. Dabei ist auf eine leicht verständliche Darstellung besonderer Wert zu legen und von tabellarischen und graphischen Übersichten weitgehend Gebrauch zu machen, damit insbesondere die interessierte Öffentlichkeit Einblick in die Haushaltswirtschaft des abgelaufenen Haushaltsjahres bekommt.

Besondere Einflüsse auf die Haushaltswirtschaft (z.B. ungewöhnliche Kostenentwicklungen durch Preissteigerungen oder Steueränderungen), die Entwicklung der Investitionstätigkeit usw. sollen dargestellt werden. Ist in dem Jahresabschluss eine abgeschlossene Maßnahme enthalten, deren Durchführung sich über mehrere Haushaltsjahre erstreckt hat, so sollte der Rechenschaftsbericht auch Aufschluss über die Abwicklung der Gesamtmaßnahme geben.

aus: Joachim Rose, „Kommunale Finanzwirtschaft Niedersachsen“, 1. Auflage

Vorbemerkungen

Sibbesse ist eine Einheitsgemeinde bestehend aus 12 Ortsteilen und erstreckt sich auf eine Fläche von 71,93 km².

Die Gemeinde Sibbesse hatte zum 31.12.2025 insgesamt 5.852 Einwohner. Das bedeutet einen Anstieg um 148 Personen gegenüber dem 31.12. des Vorjahres (5.704). Hier sind die Einwohnerzahlen des Bürgerbüros verwendet worden, da die amtlichen Einwohnerzahlen des Landesbetriebes für Statistik Niedersachsen (LSN) leider keine Unterteilung auf die einzelnen Ortsteile beinhalten. Erfahrungsgemäß weichen die eigenen Aufzeichnungen von den amtlichen Einwohnerzahlen ab.

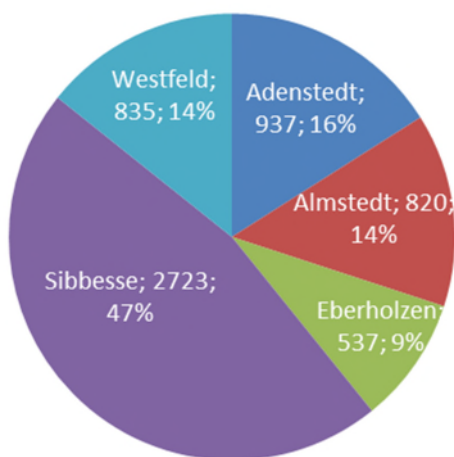

Geschäftsverlauf des Haushaltsjahres 2025

Der Haushaltsplan für das Haushaltsjahr 2025 wurde am 27.11.2024 durch den Rat der Gemeinde Sibbesse beschlossen. Die Genehmigung der Haushaltssatzung durch die Kommunalaufsicht des Landkreises Hildesheim erfolgte am 11.12.2024.

Am 27.11.2025 hat der Rat der Gemeinde Sibbesse den 1. Nachtragshaushaltsplan für das Haushaltsjahr 2025 beschlossen. Die Genehmigungsverfügung durch den Landkreis Hildesheim wurde mit Datum vom 01.12.2025 erteilt.

Die Kassenlage war im Haushaltsjahr 2025 positiv. Zur Sicherstellung der Zahlungsfähigkeit brauchten keine Liquiditätskredite in Anspruch genommen werden. Alle Verpflichtungen konnten somit bei Fälligkeit erfüllt werden.

Darstellung der finanzwirtschaftlichen Lage gemäß § 57 Abs. 1 KomHKVO

1. Aufgabenbestand und -erfüllung

Die Aufgaben der Gemeinde Sibbesse sind weitgehend als sog. Pflichtaufgaben durch Bundes- oder Landesgesetze vorgegeben. Beispielhaft seien hier die Bereiche Grundschule, Kinderbetreuung, Ordnungsangelegenheiten, Brandschutz sowie das Friedhofs- und Bestattungswesen genannt.

Gegenstück zu den Pflichtaufgaben sind die freiwilligen Aufgaben, zu deren Ausführung eine Kommune dem Grunde nach nicht verpflichtet ist. Auch hier seien nur beispielweise die Bereiche Dorfgemeinschaftshäuser, Förderung des Sports, Schwimmhalle und Jugendarbeit genannt.

Alle Pflichtaufgaben konnten bisher erfüllt werden, ohne dass wesentliche Mängel erkennbar waren. Auch das Rechnungsprüfungsamt des Landkreises Hildesheim kam bei den Prüfungen der Jahresrechnungen 2017 bis 2023 zu dem Ergebnis, dass der Haushaltsplan allgemein eingehalten wurde bzw. die Abweichungen vertretbar waren und eine unwirtschaftliche Verwendung von Haushaltsmitteln nicht erkennbar war.

2. Finanzierung, Bewertung und Auswertung

Kennzahl	Beschreibung	Berechnung	2017	2018	2019	2020	2021	2022	2023	2024	2025
Eigenkapitalquote	Sie zeigt, wie hoch der Anteil des Eigenkapitals am Gesamtkapital ist. Je höher die Eigenkapitalquote, umso höher ist die finanzielle Stabilität. Banken bewerten daher die Bonität bei hoher Eigenkapitalquote höher.	$\frac{\text{Nettoposition} \times 100}{\text{Bilanzsumme}}$	55,70%	54,91%	51,89%	52,52%	53,92%	50,51%	55,08%	54,81%	52,64%
Fremdkapitalquote	Sie gibt Auskunft über die Finanzierungsstruktur. Durch die Kreditaufnahme und Rückstellungsbildung erhöht sie sich. Je höher der Verschuldungsgrad, desto abhängiger ist die Kommune von ihren Gläubigern.	$\frac{\text{Schulden} \times 100}{\text{Bilanzsumme}}$	31,95%	32,49%	35,22%	36,08%	31,95%	34,68%	31,06%	30,97%	33,11%
Liquiditätsquote	Sie gibt an, in welchem Verhältnis die Einzahlungen aus laufender Verwaltungstätigkeit zueinander stehen. Je höher die Kennzahl, desto höher ist das Risiko einer Zahlungsunfähigkeit.	$\frac{\text{Liquiditätskredite} \times 100}{\text{Einzahlungen aus lfd. Verwaltungstätigkeit}}$	11,55%	11,44%	11,04%	10,76%	0,00%	0,00%	0,00%	0,00%	0,00%
Anlagenintensität	Sie zeigt den Anteil des Anlagevermögens am Gesamtvermögen und wird bei Gemeinden höher liegen, als bei Unternehmen.	$\frac{\text{Sachvermögen} \times 100}{\text{Bilanzsumme}}$	92,65%	90,48%	89,78%	88,08%	92,52%	90,50%	91,17%	91,25%	87,56%
Finanzanlagenintensität	Sie zeigt den Anteil des Finanzvermögens am Gesamtvermögen und wird bei Gemeinden niedriger liegen, als bei Unternehmen.	$\frac{\text{Finanzvermögen} \times 100}{\text{Bilanzsumme}}$	0,93%	0,72%	0,64%	1,83%	1,11%	1,09%	0,92%	1,16%	1,33%
Investitionsquote	Hier deutet eine hohe Kennzahl auf Neuinvestitionen, eine geringe auf bloße Ersatzinvestitionen hin.	$\frac{\text{Investitionen} \times 100}{\text{Sachvermögen}}$	5,11%	1,41%	4,57%	6,88%	5,97%	8,08%	3,44%	1,69%	1,86%
Reinvestitionsquote	Sie gibt an, ob die Investitionen ausgereicht haben, um den Wertverlust durch Abschreibungen auszugleichen. Für eine dauerhafte Aufgaben-erfüllung wird eine Quote von 100% für erstrebenswert gehalten.	$\frac{\text{Investitionen} \times 100}{\text{Abschreibungen}}$	135,21%	36,34%	121,64%	200,79%	179,48%	235,66%	101,17%	49,24%	52,85%
Personalaufwandsquote	Sie gibt an, welchen Anteil die Personalaufwendungen an den ordentlichen Aufwendungen ausmachen und gibt Auskunft darüber, in welchem Umfang Mittel jetzt für Personalausgaben gebunden sind.	$\frac{\text{Personalaufwand} \times 100}{\text{ordentliche Aufwendungen}}$	31,73%	32,92%	31,54%	33,61%	29,47%	31,96%	31,66%	33,84%	34,49%
Abschreibungsintensität	Sie gibt an, in welchem Umfang die Kommune durch die Nutzung des Vermögens belastet wird.	$\frac{\text{Abschreibungen} \times 100}{\text{ordentliche Aufwendungen}}$	10,36%	10,12%	9,30%	8,87%	8,01%	8,38%	8,70%	8,47%	8,25%
Zinslastquote	Sie gibt die anteilmäßige Belastung der Gemeinde durch Zinsaufwendungen an. Eine hohe Quote hat eine eingeschränkte Handlungsmöglichkeit zur Folge.	$\frac{\text{Zinsaufwand} \times 100}{\text{ordentliche Aufwendungen}}$	2,74%	2,52%	2,42%	2,15%	1,64%	1,40%	1,42%	1,36%	1,34%
Zinsdeckungsquote	Sie gibt an, in welchem Umfang die ordentlichen Erträge aus laufender Verwaltungstätigkeit von den Zinsaufwendungen aufgezehrt werden.	$\frac{\text{Zinsaufwand} \times 100}{\text{ordentliche Erträge}}$	2,64%	2,63%	2,38%	2,06%	1,63%	1,36%	1,43%	1,33%	1,32%
Steuerquote	Sie gibt an, zu welchem Teil sich die Gemeinde im Haushaltsjahr "selbst" finanzieren kann. Sie gibt dabei eine Tendenz an, inwieweit die Kommune in der Lage ist, ihre Ausgaben aus eigener Kraft zu erfüllen.	$\frac{\text{Steuerertrag} \times 100}{\text{ordentliche Aufwendungen}}$	44,60%	44,26%	44,58%	42,58%	42,06%	45,67%	42,44%	44,54%	45,47%

3. Organisation

Nach § 4 Abs. 1 KomHKVO wird der Haushalt in Teilhaushalte gegliedert, die wiederum der örtlichen Verwaltungsstruktur entsprechen. In den Teilhaushalten werden auch die ihnen zugeordneten Produkte abgebildet.

Die Gemeindeverwaltung ist in vier Fachbereiche gegliedert:

- Fachbereich I (Allgemeine Verwaltung)
- Fachbereich II (Ordnung und Soziales)
- Fachbereich III (Bauverwaltung)
- Fachbereich IV (Finanzverwaltung)

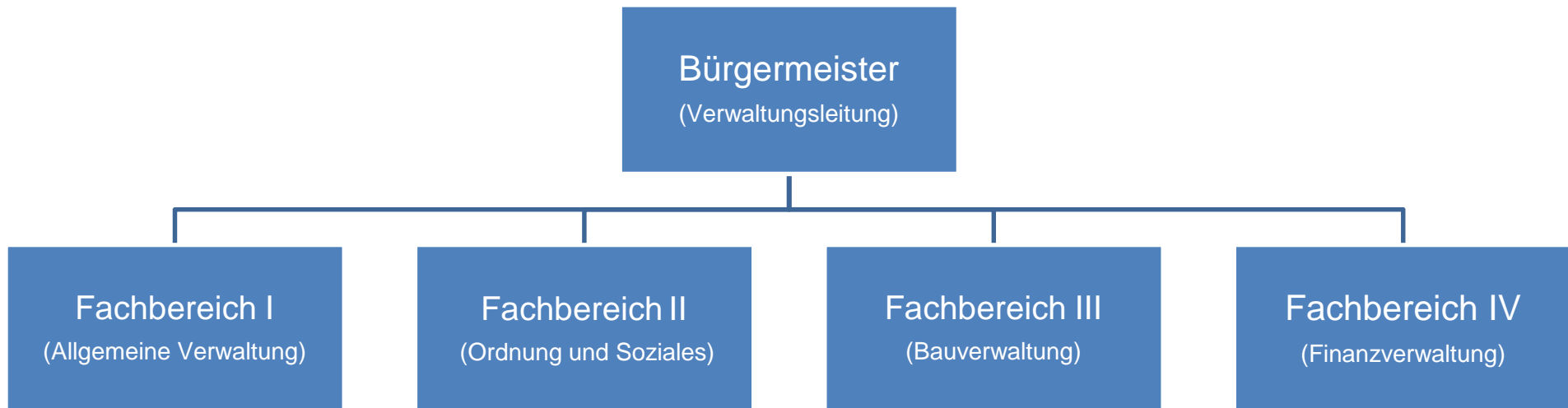

Übersicht der Teilhaushaltspläne und der gebildeten Produkte

Teilhaushalt Fachbereich I (Allgemeine Verwaltung)	
Produkt	Bezeichnung
111002	Gleichstellung
111003	Personalrat
111004	Gemeindegremien
111005	Organisation und Personal
111006	Öffentlichkeitsarbeit
111007	Zentraler Service
121001	Wahlen
211000	Grundschule
281000	Heimat- und Kulturpflege
361100	Förderung von Kindern in Tageseinrichtungen
361200	Förderung von Kindern in Tagespflege
362000	Jugendarbeit
365001	Tageseinrichtungen für Kinder
367500	Erziehungs-, Jugend- und Familienberatungsstellen
421000	Förderung des Sports

Teilhaushalt Fachbereich II (Ordnung und Soziales)	
Produkt	Bezeichnung
122001	Ordnungsaufgaben
122002	Meldewesen
122003	Standesamt
126000	Brand- und Katastrophenschutz
315500	Soziale Einrichtungen für Aussiedler und Ausländer
575000	Tourismus

Teilhaushalt Fachbereich III (Bauverwaltung)	
Produkt	Bezeichnung
111008	Grundstück- und Gebäudemanagement
111009	Informations- und Kommunikationstechnik
366000	Einrichtungen der Jugendarbeit
424000	Sportstätten und Bäder
511000	Bauverwaltung
538101	Schmutzwasserbeseitigung
538102	Niederschlagswasserbeseitigung
541000	Gemeindestraßen
545001	Winterdienst
545002	Straßenbeleuchtung
547000	Öffentlicher Personennahverkehr
551000	Öffentliches Grün
552000	Öffentliches Gewässer
553000	Friedhofs- und Bestattungswesen
573000	Bauhof

Teilhaushalt Fachbereich IV (Finanzverwaltung)	
Produkt	Bezeichnung
111010	Finanzverwaltung
111011	Finanzbuchhaltung
531000	Konzessionsabgabe Stromversorgung
532000	Konzessionsabgabe Gasversorgung
533000	Konzessionsabgabe Wasserversorgung
571000	Wirtschaftsförderung
611000	Steuern, allgemeine Zuweisungen und Umlagen
612000	sonstige allgemeine Finanzwirtschaft

4. Ergebnisrechnung

Zur Umsetzung des Ressourcenverbrauchskonzepts mit Hilfe der doppelten Buchführung wird eine Ergebnisrechnung vorgeschrieben, die der Gewinn- und Verlustrechnung im Handelsrecht (für große Kapitalgesellschaften) ähnelt. Im Neuen Kommunalen Rechnungswesen (NKR) wurde der besondere Begriff „Ergebnisrechnung“ gewählt, da die Kommunen nicht Gewinne erzielen oder steuerlich relevante Verluste nachweisen sollen, sondern das Ergebnis einer Periode durch Gegenüberstellung von Ressourcenaufkommen und -verbrauch.

Die Ergebnisrechnung dient vor allem Rechnungslegungszwecken. Der Saldo aus Erträgen und Aufwendungen heißt Jahresergebnis. Sind die Erträge höher als die Aufwendungen, so wurde ein (Jahres-)Überschuss erwirtschaftet. Dieser erhöht die Nettoposition (Eigenkapital) der Bilanz/Vermögensrechnung. Übersteigen hingegen die Aufwendungen die Erträge, so liegt ein Jahresfehlbetrag vor, welcher die Nettoposition mindert.

Das **ordentliche Jahresergebnis** soll das nachhaltig erzielbare Ergebnis abbilden und setzt sich aus den regelmäßigen (ordentlichen) Erträgen und Aufwendungen zusammen. Dazu zählen auf der Ertragsseite:

- Steuern und ähnliche Abgaben
- Zuwendungen und allgemeine Umlagen
- Auflösungserträge aus Sonderposten
- sonstige Transfererträge
- öffentlich-rechtliche Entgelte
- privatrechtliche Entgelte
- Kostenerstattungen und Kostenumlagen
- Zinsen und ähnliche Finanzerträge
- aktivierte Eigenleistungen
- Bestandsveränderungen
- sonstige ordentliche Erträge

und auf der Aufgabenseite:

- Aufwendungen für aktives Personal
- Aufwendungen Versorgungsempfänger
- Aufwendungen für Sach- und Dienstleistungen
- Abschreibungen
- Zinsen und ähnliche Aufwendungen
- Transferaufwendungen
- sonstige ordentliche Aufwendungen

Im Gegensatz dazu bilden die unregelmäßigen und im Allgemeinen nicht planbaren Erträge und Aufwendungen das **außerordentliche Ergebnis**.

Das **Jahresergebnis** setzt sich somit aus dem ordentlichen und dem außerordentlichen Ergebnis zusammen.

Erläuterungen zu den Posten der Ergebnisrechnung

4.1 Ordentliches Ergebnis

4.1.1 Erträge

Bezeichnung	Ansatz	Ergebnis	Differenz
Steuern und ähnliche Abgaben	5.171.500	5.395.130,86	223.630,86
Zuwendungen und allgemeine Umlagen	4.040.100	4.017.440,67	-22.659,33
Auflösungserträge aus Sonderposten	622.300	649.767,29	27.467,29
Sonstige Transfererträge	40.000	44.716,63	4.716,63
öffentlich-rechtliche Entgelte	1.267.700	1.301.600,97	33.900,97
privatrechtliche Entgelte	243.000	251.093,08	8.093,08
Kostenerstattungen und -umlagen	125.200	129.892,32	4.692,32
Zinsen und ähnliche Finanzerträge	9.000	10.246,33	1.246,33
Aktivierete Eigenleistungen	0	0,00	0,00
Bestandsveränderungen	0	0,00	0,00
Sonstige ordentliche Erträge	207.300	211.794,49	4.494,49
Summe der ordentlichen Erträge	11.726.100	12.011.682,64	285.582,64

Die Mehrerträge resultieren vor allem aus der Gewerbesteuer sowie dem Gemeindeanteil an der Einkommensteuer.

Nachfolgend werden die einzelnen Positionen der Erträge erläutert.

Die einzelnen **Steuerarten und ähnlichen Abgaben** entwickelten sich im Jahr 2025 wie folgt:

Bezeichnung	Ansatz	Ergebnis	Differenz
Grundsteuer A	87.400	97.488,70	10.088,70
Grundsteuer B	854.200	854.129,62	-70,38
Gewerbesteuer	900.000	983.910,24	83.910,24
Anteil an der Einkommensteuer	3.207.500	3.328.565,00	121.065,00
Anteil an der Umsatzsteuer	65.600	77.914,00	12.314,00
Vergnügungssteuer	1.500	1.253,30	-246,70
Hundesteuer	55.300	51.870,00	-3.430,00
Summe der Steuererträge	5.171.500	5.395.130,86	223.630,86

Die Gewerbesteuer sowie der Gemeindeanteil an der Einkommensteuer entwickelten sich außerordentlich positiv. Ebenso übersteigen die Grundsteuer A und der Gemeindeanteil an der Umsatzsteuer sowie die Vergnügungssteuer die Planansätze. Die Vergnügungssteuer und die Hundesteuer blieben hinter den Erwartungen zurück.

Die Gewerbesteuer hat sich in den vergangenen Jahren wie folgt entwickelt:

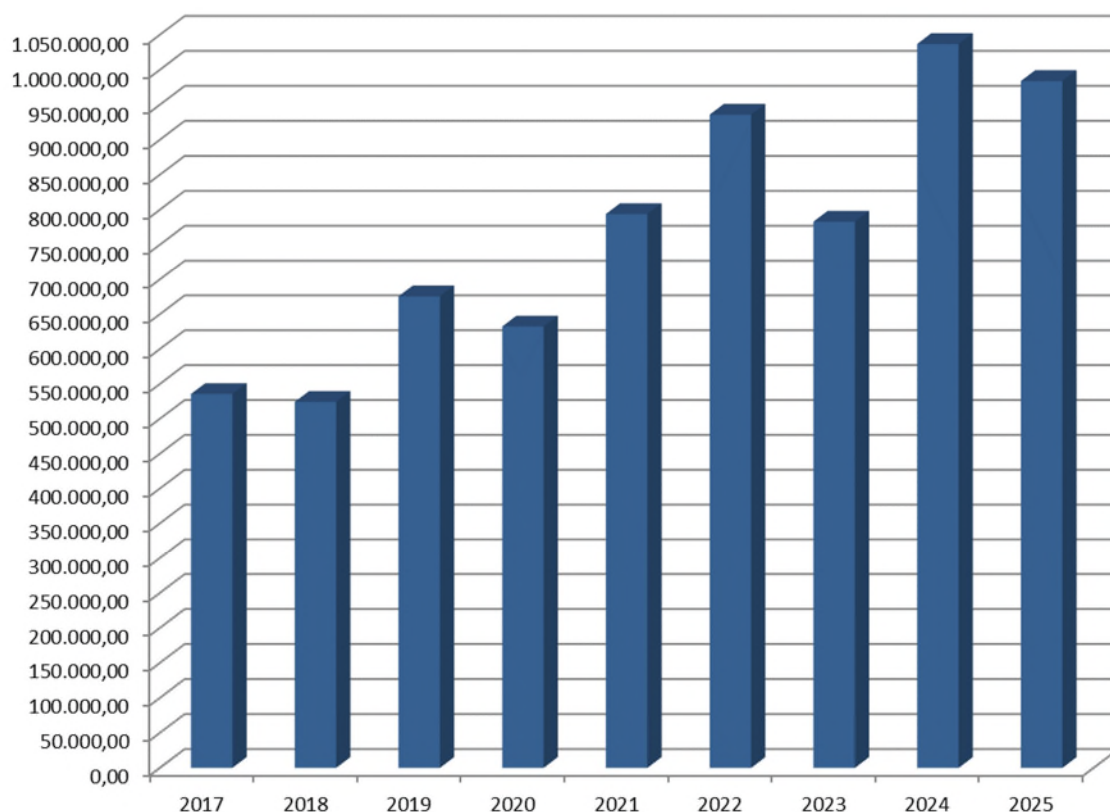

Bezeichnung	Ansatz	Ergebnis	Differenz
Schlüsselzuweisungen vom Land	2.787.500	2.787.568,00	68,00
Sonstige allgemeine Zuweisungen vom Land	125.000	125.024,00	24,00
Zuweisungen für laufende Zwecke vom Bund	78.400	7.680,00	-70.720,00
Zuweisungen für laufende Zwecke vom Land	530.400	598.687,24	68.287,24
Zuweisungen für laufende Zwecke von Gemeinden/Gemeindeverbänden	511.700	491.340,92	-20.359,08
Zuschüsse für lfd. Zwecke von privaten Unternehmen	7.100	7.140,51	40,51
Summe der Zuweisungen	4.040.100	4.017.440,67	-22.659,33

Bei den Zuweisungen für laufende Zwecke vom Bund wurde der vom Bund im Rahmen einer Projektförderung gewährte Zuschuss für die kommunale Wärmeplanung noch nicht gezahlt, da die Erarbeitung dieser Planung noch nicht abgeschlossen ist. Ferner sind die erwarteten Erstattungen für Leistungen im Bundesfreiwilligendienst nicht eingegangen, da nicht alle Stellen besetzt werden konnten.

Der Mehrertrag bei den Zuweisungen für laufende Zwecke vom Land ist aufgrund einer höheren Zuweisung der Feuerschutzsteuer sowie von Finanzhilfenachzahlungen für das Kindergartenjahr 2023/2024 entstanden.

Die Gemeinde Sibbesse nimmt die Aufgabe der Betreuung von Kindern in Kindertageseinrichtungen wahr. Der Ausgleich der Kosten erfolgt im Rahmen des mit dem Landkreis Hildesheim geschlossenen Kita-Vertrages. Aufgrund einer Rückforderung des Landkreises Hildesheim für das Kindergartenjahr 2022/2023 kam es zu einem Minderertrag bei den Zuweisungen für laufende Zwecke von Gemeinden/Gemeindeverbänden. Zurückzuführen ist dies auf die sehr zeitverzögerte Bearbeitung der Finanzhilfe des Landes Niedersachsen, hiervon abhängig ist die Zuweisung des Landkreises Hildesheim.

Bezeichnung	Ansatz	Ergebnis	Differenz
Erträge aus der Auflösung von Sonderposten aus Investitionszuweisungen und -zuschüssen	305.000	307.046,58	2.046,58
Erträge aus der Auflösung von Sonderposten für Beiträge und ähnliche Entgelte	315.600	306.683,91	-8.916,09
Erträge aus der Auflösung von Sonderposten für den Gebührenaussgleich	0	34.386,28	34.386,28
Erträge aus der Auflösung von sonstigen Sonderposten	1.700	1.650,52	-49,48
Summe der Auflösungserträge	622.300	649.767,29	27.467,29

Soweit die Gemeinde Sibbesse für getätigte Investitionen Zuweisungen von Dritten erhält, werden diese Mittel als Sonderposten auf der Passivseite der Bilanz ausgewiesen und sind entsprechend der Nutzungsdauer des Vermögensgegenstandes ertragswirksam aufzulösen. Die **Auflösungserträge** sind höher als in der Planung vorgesehen ausgefallen.

Bezeichnung	Ansatz	Ergebnis	Differenz
Kostenbeiträge und Aufwendungsersatz	40.000	44.716,63	4.716,63
Summe der sonstigen Transfererträge	40.000	44.716,63	4.716,63

Bei den **sonstigen Transfererträgen** handelt es sich um Kostenerstattungen der Sorgeberechtigten für Kindertagespflege. Diese fallen höher aus als geplant.

Bezeichnung	Ansatz	Ergebnis	Differenz
Gebühren Überlassung Grillhütte/DGHäuser	10.000	8.340,50	-1.659,50
Verwaltungsgebühren	53.000	57.699,04	4.699,04
Gebühren für Feuerwehreinsätze	180.000	207.687,37	27.687,37
Ferienbetreuung Grundschule	3.000	4.020,00	1.020,00
Gebühren für Kindertagesstätten	56.800	51.833,00	-4.967,00
Gebühren für die Nutzung Turnhalle Sibbesse	3.500	2.837,90	-662,10
Schmutzwassergebühren	595.000	604.806,65	9.806,65
Niederschlagswassergebühren	356.900	357.125,53	225,53
Sondernutzungsgebühren Straßen, Wege	2.500	0,00	-2.500,00
Friedhofs- und Leichenhallengebühren	6.000	6.610,98	610,98
Schreddergebühren	1.000	640,00	-360,00
Summe der öffentlich-rechtlichen Erträge	1.267.700	1.301.600,97	33.900,97

Die **öffentlich-rechtlichen Erträge** unterliegen Schwankungen, da die Höhe der Einnahmen von der Inanspruchnahme abhängig ist. Daher kann das Rechnungsergebnis von den Ansätzen abweichen.

Bezeichnung	Ansatz	Ergebnis	Differenz
Mieten und Pachten	16.600	16.445,01	-154,99
Erstattungen Kosten Mittagessen	86.100	91.331,80	5.231,80
Sonstige privatrechtliche Leistungsentgelte	92.800	93.560,76	760,76
Benutzungsentgelte Schwimmhalle/Sauna	45.000	44.468,82	-531,18
Erträge aus Verkauf	2.500	5.286,69	2.786,69
Summe der privatrechtlichen Erträge	243.000	251.093,08	8.093,08

Bei den **privatrechtlichen Erträgen** sind die Kostenbeiträge für das Mittagessen in den Kindertagesstätten höher ausgefallen, diese wurden geringer eingeplant.

Die Höhe der Benutzungsentgelte für Schwimmhalle und Sauna sind abhängig von der Inanspruchnahme. Sie sind etwas geringer als in der Planung vorgesehen ausgefallen.

Mehrerträge wurden aufgrund von Verkäufen diverser geringwertiger Gegenstände über Zollauktion bei Erträge aus Verkauf erzielt.

Bezeichnung	Ansatz	Ergebnis	Differenz
Verwaltungskostenbeitrag Abwasserverbände	88.300	88.337,91	37,91
Erstattung Wahlkosten	3.400	6.332,90	2.932,90
Erstattung Bauhofkosten von Abwasserverb.	30.000	31.502,99	1.502,99
Sonstige Erstattungen	3.500	3.718,52	218,52
Summe der Kostenerstattungen	125.200	129.892,32	4.692,32

Bei den **Kostenerstattungen und Kostenumlagen** fielen die Wahlkostenerstattungen höher aus als geplant, da die Abrechnung der Europawahl 2024 erst in 2025 erfolgt ist.

Die Erstattungen der Bauhofkosten von den Abwasserverbänden fielen aufgrund einer leicht vermehrten Inanspruchnahme höher aus.

Bezeichnung	Ansatz	Ergebnis	Differenz
Zinserträge von Kreditinstituten	6.900	5.115,74	-1.784,26
Gewinnanteile aus Beteiligungen	200	1.306,51	1.106,51
Verzinsung von Steuernachforderungen	1.000	2.804,09	1.804,09
Sonstige Finanzerträge	900	1.019,99	119,99
Summe der Zinsen u. ähnl. Finanzerträge	9.000	10.246,33	1.246,33

Bei den **Zinsen und ähnlichen Finanzerträgen** fielen aufgrund des gesunkenen Zinsniveaus die Zinserträge für Bankguthaben niedriger aus als geplant.

Aufgrund von Anteilen der Gemeinde Sibbesse an Forstgenossenschaften fielen die Gewinnanteile aus Beteiligungen durch Holzverkäufe der Forstgenossenschaften höher aus.

Im Rahmen der Steuerveranlagung sind Nachzahlungsbeträge, insbesondere bei der Gewerbesteuer, nach Fristablauf zu verzinsen. Die Zinserträge hängen von der Höhe des Nachzahlungsbetrages der Steuerpflichtigen und dem zu veranlagenden Zeitraum ab, so dass die Erträge starken Schwankungen unterliegen.

Bezeichnung	Ansatz	Ergebnis	Differenz
Aktiviert Eigenleistungen	0	0,00	0,00

Aktiviert Eigenleistungen sind nicht entstanden.

Aktivierungsfähige Eigenleistungen sind in § 60 Nr. 6 KomHKVO als „monetärer Wert der von der Kommune selbst hergestellten Vermögensgegenstände für die eigene Aufgabenerledigung“ definiert. Sie zählen zu der Herstellung eines Vermögensgegenstandes, zu seiner Erweiterung oder zu seiner über seinen ursprünglichen Zustand hinausgehenden wesentlichen Verbesserung. Hintergrund für die Erfassung der aktivierbaren Eigenleistung ist, dass die Bilanz das Vermögen, das länger als 12 Monate genutzt werden soll, vollständig darstellen soll.

Bezeichnung	Ansatz	Ergebnis	Differenz
Konzessionsabgabe	197.200	197.366,72	166,72
Säumniszuschläge u.a.	9.900	12.061,00	2.161,00
andere sonstige Erträge	0	2.366,77	2.366,77
Auflösung von Rückstellungen	200	0,00	-200,00
Summe sonstige ordentliche Erträge	207.300	211.794,49	4.494,49

Bei den **sonstigen ordentlichen Erträgen** kam es bei den Säumniszuschlägen zu Mehrerträgen.

Aufgrund der Erstattung der Kosten für eine ordnungsbehördliche Bestattung, welche im Jahr 2023 durchgeführt wurde, kam es ebenfalls bei den sonstigen Erträgen zu einem Mehrertrag.

4.1.2 Aufwendungen

Bezeichnung	Ansatz	Ergebnis	Differenz
Aufwendungen für aktives Personal	4.239.500	4.091.682,43	-147.817,57
Aufwendungen für Versorgung	126.300	131.013,24	4.713,24
Aufwendungen für Sach- und Dienstleistungen	1.665.300	1.576.973,66	-88.326,34
Abschreibungen	979.100	978.621,94	-478,06
Zinsen und ähnliche Aufwendungen	162.500	158.627,83	-3.872,17
Transferaufwendungen	4.470.200	4.267.594,33	-202.605,67
Sonstige ordentliche Aufwendungen	623.300	663.683,96	40.383,96
Summe der ordentlichen Aufwendungen	12.266.200	11.868.197,39	-398.002,61

Bei den Personalaufwendungen, den Aufwendungen für Sach- und Dienstleistungen sowie den Transferaufwendungen kam es zu deutlichen Minderaufwendungen.

Bei den sonstigen ordentlichen Aufwendungen kam es zu erheblichen Mehrausgaben.

Nachfolgend werden die einzelnen Positionen der Aufwendungen erläutert.

Bezeichnung	Ansatz	Ergebnis	Differenz
Dienstaufwendungen	3.107.800	2.972.848,87	-134.951,13
Beiträge zu Versorgungskassen	386.000	356.946,79	-29.053,21
Beiträge zur gesetzl. Sozialversicherung	592.300	590.862,76	-1.437,24
Unterstützungsleistungen für Beschäftigte	30.300	31.687,40	1.387,40
Zuführung zu Rückstellungen	123.100	139.336,61	16.236,61
Summe der Aufwendungen für aktives Personal	4.239.500	4.091.682,43	-147.817,57

Die Veranschlagung von **Aufwendungen für aktives Personal** richtet sich nach den im Haushaltsjahr voraussichtlich besetzten Stellen. Zeitweise unbesetzte Stellen und langfristige Erkrankungen von Beschäftigten führen zu Minderausgaben bei den Personalkosten.

Die Höhe der Rückstellungen für nicht in Anspruch genommenen Urlaub und für geleistete Überstunden bzw. Mehrarbeit sowie den damit verbundenen Aufwand im Rahmen der Zuführung unterliegt starken Schwankungen.

Bezeichnung	Ansatz	Ergebnis	Differenz
Beihilfen, Unterstützungsleistungen für Versorgungsempfänger	22.500	27.249,24	4.749,24
Zuführung zu Pensionsrückstellungen für Versorgungsempfänger	81.400	81.383,00	-17,00
Zuführung zu Beihilferückstellungen für Versorgungsempfänger	22.400	22.381,00	-19,00
Summe der Aufwendungen für Versorgung	126.300	131.013,24	4.713,24

Bei den **Aufwendungen für Versorgung** sind die Beihilfen für Versorgungsempfänger etwas höher ausgefallen als geplant.

Die Beihilfeumlage wird von der Niedersächsischen Versorgungskasse festgesetzt.

Die Pensions- und Beihilferückstellungen für Versorgungsempfänger werden durch die Niedersächsische Versorgungskasse berechnet und der Gemeinde Sibbesse mitgeteilt.

Bezeichnung	Ansatz	Ergebnis	Differenz
Unterhaltung der Grundstücke und baulichen Anlagen	340.000	312.012,77	-27.987,23
Unterhaltung des sonstigen unbeweglichen Vermögens	258.200	227.992,91	-30.207,09
Unterhaltung des beweglichen Vermögens	56.100	52.112,37	-3.987,63
Erwerb geringwertiger Vermögensgegenstände	56.300	38.291,57	-18.008,43
Mieten und Pachten	70.200	75.966,36	5.766,36
Leasing	4.500	4.958,40	458,40
Bewirtschaftung der Grundstücke und baulichen Anlagen	490.300	513.886,18	23.586,18
Haltung von Fahrzeugen	150.000	136.038,86	-13.961,14
Besondere Aufwendungen für Beschäftigte	33.000	25.096,31	-7.903,69
Besondere Verwaltungs- und Betriebsaufwendungen	182.700	167.608,11	-15.091,89
Aufwendungen für sonstige Dienstleistungen	24.000	23.009,82	-990,18
Summe der Aufwendungen für Dienst- und Sachleistungen	1.665.300	1.576.973,66	-88.326,34

Bei den **Aufwendungen für Dienst- und Sachleistungen** sind die Aufwendungen für Unterhaltung der Grundstücke und baulichen Anlagen geringer ausgefallen als geplant, da unter anderem die Kosten für die Erneuerung der Warmwasserspeicher in der Sporthalle Sibbesse geringer ausgefallen sind.

Die veranschlagten Kosten für die jährlichen Straßenunterhaltungsmaßnahmen unter Unterhaltung des sonstigen unbeweglichen Vermögens sind in der tatsächlichen Abrechnung geringer ausgefallen.

Bei der Unterhaltung sowie dem Erwerb geringwertiger Vermögensgegenstände, den besonderen Aufwendungen für Beschäftigte sowie den besonderen Verwaltungs- und Betriebsaufwendungen sind über alle Produkte die Haushaltsansätze nicht ausgeschöpft worden.

Bei den Mieten und Pachten sind aufgrund von Kostensteigerungen im Bereich Informations- und Kommunikationstechnik die Aufwendungen höher ausgefallen als geplant.

Aufgrund eines zusätzlichen Filterwechsels in der Klimaanlage der Schwimmhalle, Preiserhöhungen bei der Unterhaltsreinigung durch Fremdfirmen sowie geänderten Grundsteuermessbeträgen aufgrund der Grundsteuerreform für die gemeindeeigenen Häuser sind bei der Bewirtschaftung der Grundstücke und baulichen Anlagen Mehraufwendungen entstanden.

Aufgrund eines geringeren Reparaturbedarfs sind die Aufwendungen für das Halten von Fahrzeugen geringer ausgefallen.

Bezeichnung	Ansatz	Ergebnis	Differenz
Abschreibungen auf immaterielles Vermögen und Sachvermögen	624.100	614.860,52	-9.239,48
Abschreibungen auf immaterielles Vermögen aus geleisteten Investitionszuweisungen	8.900	8.991,60	91,60
Abschreibungen auf Gebäude	218.700	221.607,71	2.907,71
Abschreibungen auf Maschinen und technische Anlagen	10.500	10.469,69	-30,31
Abschreibungen auf Fahrzeuge	82.900	87.148,52	4.248,52
Abschreibungen auf Betriebsausstattungen	33.500	34.744,48	1.244,48
Sonstige Abschreibungen auf Forderungen	500	799,42	299,42
Summe der Abschreibungen	979.100	978.621,94	-478,06

Die **Abschreibungen** als buchmäßige Abbildung der Wertminderung von abnutzbaren Vermögensgegenständen werden im Ergebnishaushalt gebucht.

Die Planansätze für die Abschreibungen wurden geschätzt. Dabei sind jedoch nur Abweichungen von rund 0,049% entstanden. Abweichungen sind wegen der Abhängigkeit vom Fertigstellungsdatum der neuen Baumaßnahmen schwer vermeidbar.

Bezeichnung	Ansatz	Ergebnis	Differenz
Zinsaufwendungen an Kreditinstitute	158.000	158.036,74	36,74
Zinsaufwendungen für Liquiditätskredite	2.500	0,00	-2.500,00
Verzinsung von Steuernachzahlungen	2.000	591,09	-1.408,91
Summe Zinsen und ähnl. Aufwendungen	162.500	158.627,83	-3.872,17

Bei den **Zinsen und ähnlichen Aufwendungen** kam es bei der Verzinsung von Steuernachzahlungen zu Minderaufwendungen. Im Rahmen der Steuerveranlagung sind Erstattungsbeträge, insbesondere bei der Gewerbesteuer, nach Fristablauf zu verzinsen. Die Zinsaufwendungen hängen von der Höhe des Erstattungsbetrages an die Steuerpflichtigen und dem zu veranlagenden Zeitraum ab, so dass die Aufwendungen starken Schwankungen unterliegen.

Zinsen für Liquiditätskredite fielen nicht an, da keine entsprechenden Kredite aufgenommen werden mussten.

Bezeichnung	Ansatz	Ergebnis	Differenz
Zuweisungen an Landkreis	55.000	17.473,08	-37.526,92
Zuweisungen an Zweckverbände und dergl.	55.600	54.619,07	-980,93
Verbandsumlage an Abwasserverbände	440.500	440.458,21	-41,79
Zuschuss Nds. Studieninstitut	3.200	3.130,38	-69,62
Zuschuss HI-REG	5.300	5.222,00	-78,00
Zuschüsse an übrige Bereiche	3.700	3.580,00	-120,00
Zuschüsse an freie Kita-Träger	294.000	294.072,19	72,19
Förderung von Kindern in Kitas/ Kindertagespflege	217.000	195.895,29	-21.104,71
Zuschuss RVZ/MVZ	23.600	23.513,11	-86,89
Zuschüsse an Sportvereine	56.400	56.348,00	-52,00
Gewerbesteuerumlage	75.000	81.484,00	6.484,00
Entschuldungsumlage an das Land	9.400	9.328,00	-72,00
Kreisumlage	3.231.500	3.082.471,00	-149.029,00
Summe der Transferaufwendungen	4.470.200	4.267.594,33	-202.605,67

Bei den **Transferaufwendungen** wurde durch die höheren Gewerbesteuereinnahmen eine höhere Gewerbesteuerumlage geleistet.

Durch die endgültige Abrechnung für 2024 des Landkreises Hildesheim auf Grundlage der Vereinbarung zur Unterbringung von Flüchtlingen aus der Ukraine sind Minderaufwendungen bei den Zuweisungen an den Landkreis entstanden.

Für die Kindertagespflege wurden geringere Betreuungsentgelte an Tagespflegepersonen geleistet als geplant.

Die in 2024 gebildete Rückstellung im Rahmen des Finanzausgleichs konnte im Jahr 2025 herabgesetzt werden. Somit fiel der Kreisumlageaufwand insgesamt geringer aus.

Bezeichnung	Ansatz	Ergebnis	Differenz
Sonstige Personal- und Versorgungsaufwendungen	700	291,00	-409,00
Aufwendungen für ehrenamtliche Tätigkeit	63.200	59.485,36	-3.714,64
Inanspruchnahme von Rechten und Diensten	176.600	167.268,05	-9.331,95
Ortsratsmittel	25.000	25.000,00	0,00
Geschäftsaufwendungen	240.700	243.031,74	2.331,74
Rechnungsprüfungskosten	16.600	16.351,38	-248,62
Steuern, Versicherungen, Schadenfälle	55.800	55.708,79	-91,21
Ausgleichsabgabe nach 160 SGB IX	0	0,00	0,00
Erstattungen für Aufwendungen	15.700	14.606,26	-1.093,74
Erstattung Betriebskosten Betreuung gemeindefremder Kinder	29.000	32.041,00	3.041,00
Abführung Gebührenüberschuss	0	49.900,38	49.900,38
Summe der sonst. ordentl. Aufwendungen	623.300	663.683,96	40.383,96

Bei den **sonstigen ordentlichen Aufwendungen** sind die Geschäftsaufwendungen aufgrund von allgemeinen Preissteigerungen sowie notwendiger Anpassung der Firewall im Bereich Informations- und Kommunikationstechnik höher ausgefallen als geplant.

Die geplanten Aufwendungen für ehrenamtliche Tätigkeit für die Bundestagswahl 2025 fielen niedriger aus als erwartet. Ebenso fielen die geplanten Aufwendungen für den Bereich Feuerwehr geringer aus, da seitens der FTZ und NLBK Celle weniger Lehrgänge angeboten werden und in 2025 weniger Anträge auf Verdienstausfallentschädigung gestellt wurden.

Für die Erarbeitung einer Kommunalen Wärmeplanung sind Minderaufwendungen bei der Inanspruchnahme von Rechten und Diensten entstanden.

Die Erstattung für Gemeinde angehöriger Kinder, welche in Kindertageseinrichtungen außerhalb der Gemeinde Sibbesse betreut werden, fiel höher aus als angenommen.

Die Abführung von Überschüssen aus den kostenrechnenden Einrichtungen an den Sonderposten Gebührenaussgleich war nicht eingeplant.

4.2 Außerordentliches Ergebnis

4.2.1 Außerordentliche Erträge

Außerordentliche Erträge sind ungewöhnliche, selten vorkommende oder periodenfremde Erträge, insbesondere aus der Veräußerung von Vermögen oder Erträge aus der Herabsetzung von Schulden. Die außerordentlichen Erträge setzen sich für 2025 wie folgt zusammen:

Bezeichnung	Ansatz	Ergebnis	Differenz
sonstige außerordentliche Erträge	0	1.063,98	1.063,98
Erträge aus der Veräußerung von Grundstücken	0	4.600,41	4.600,41
Erträge aus der Veräußerung von beweglichen Vermögensgegenständen oberhalb der Wertgrenze i.H.v. 1.000 €	0	44.780,88	44.780,88
Summe der außerordentlichen Erträge	0	50.445,27	50.445,27

Die in der Bilanz seit Jahren ausgewiesenen durchlaufenden Gelder für Schornsteinfegergebühren wurden vereinnahmt.

Für die Errichtung von „Point of Presents“ im Rahmen des Glasfaserausbaus wurden Grundstücke über den Restbuchwert verkauft (Beschluss des Rates vom 17.05.2022). Da die Grundstücke noch vermessen werden mussten und die Eintragungen zur Fortschreibung in den jeweiligen Grundbüchern sehr lange gedauert haben, erfolgte der Abschluss des Kaufvertrages erst in 2025.

Durch die Veräußerung

- eines Hebekissens der Feuerwehr
- eines Streuautomaten
- eines Multicar M30G
- eines Fendt GT 380

oberhalb des Restbuchwertes ist ein außerordentlicher Ertrag entstanden. Die Fahrzeuge und das Hebekissen waren bereits abgeschrieben.

4.2.2 Außerordentliche Aufwendungen

Außerordentliche Aufwendungen sind ungewöhnliche, selten vorkommende oder periodenfremde Aufwendungen. Im Jahr 2025 entstanden folgende außerordentliche Aufwendungen:

Bezeichnung	Ansatz	Ergebnis	Differenz
außerplanmäßige Abschreibung auf Sachvermögen	0	3.501,88	3.501,88
Summe der außerordentlichen Aufwendungen	0	0,00	0,00

Für die Erneuerung des Daches der Sauna wurde anteilig eine Sonderabschreibung vom Restbuchwert gebucht.

4.3 Zusammenfassung

Das Haushaltsjahr schließt mit einem ordentlichen Jahresergebnis in Höhe von 143.485,25 € ab, das außerordentliche Ergebnis beträgt 46.943,39 €. Saldiert ergibt sich ein Jahresergebnis von 190.428,64 €. Danach bleibt festzustellen, dass sich das Jahresergebnis gegenüber den Haushaltsansätzen um 730.528,64 € verbessert hat. In der Haushaltsplanung für das Jahr 2025 wurde von einem Fehlbetrag von 540.100 € ausgegangen. Die einzelnen Abweichungen sind im Rechenschaftsbericht erläutert.

5. Finanzrechnung

Die Finanzrechnung erfasst die realisierten Zahlungsströme (Cashflow) innerhalb eines Rechnungsjahres, das heißt, die tatsächlich eingegangenen bzw. geleisteten Ein- und Auszahlungen.

Die Finanzrechnung ist Teil des doppelten Jahresabschlusses sowie Bestandteil der Drei-Komponenten-Rechnung. Das kaufmännische Gegenstück zur Finanzrechnung ist die Kapitalflussrechnung. Die Finanzrechnung dient vor allem Rechnungslegungszwecken.

Zu unterscheiden sind im Rahmen der Finanzrechnung der konsumtive Bereich (laufende Verwaltungstätigkeit), der investive Bereich (Investitionstätigkeit) sowie die Finanzierungstätigkeit. Ein- und Auszahlungen im konsumtiven Bereich stehen grundsätzlich keine Vermögenswerte entgegen (Verbrauchsgüter, Dienstleistungen, geringwertiger Vermögensgegenstände u.ä.). Bei Ein- und Auszahlungen im investiven Bereich sind Vermögensgegenstände oder -werte betroffen, die sich in Vermögenszugängen oder -abgängen auf der Aktivseite der Bilanz niederschlagen.

	Einzahlungen aus laufender Verwaltungstätigkeit	11.334.972,5 2
-	Auszahlungen aus laufender Verwaltungstätigkeit	10.677.489,6 0
=	Cash-Flow (Zahlungsüberschuss/-defizit) aus laufender Verwaltungstätigkeit	657.482,92
+	Einzahlungen aus Investitionszuweisungen / -beiträgen	203.321,50
-	Auszahlungen für Investitionen	517.230,45
=	Finanzmittelüberschuss / -fehlbetrag	343.573,97
+	Aufnahme von Geldschulden	1.727.399,52
-	Tilgung von Geldschulden	950.965,17
=	Änderung des Bestandes an liquiden Mitteln	1.120.008,32
+/ -	Auflösung/Zuführung Liquiditätsreserven (Ein-/Auszahlung Verwahrgelder etc.)	76.099,78
=	Änderung des Bestandes an Zahlungsmitteln	1.196.108,10
+	Jahres-Anfangsbestand an Zahlungsmitteln	1.888.965,57
=	Jahres-Endbestand an Zahlungsmitteln	3.085.073,67

Nachfolgend sind die einzelnen Positionen der Finanzrechnung erläutert.

5.1 Ein- und Auszahlungen aus laufender Verwaltungstätigkeit

Die Ein- und Auszahlungen aus laufender Verwaltungstätigkeit entsprechen im Wesentlichen den Erträgen und Aufwendungen der Ergebnisrechnung. Insofern wird auf die dortigen Erläuterungen verwiesen. Abweichungen ergeben sich durch periodische Abgrenzungen sowie der Darstellung von nicht zahlungswirksamen Positionen in der Ergebnisrechnung wie Erträge und Aufwendungen aus der Auflösung und Bildung von Rückstellungen, Erträge aus der Auflösung von Sonderposten, Aufwendungen aus der Buchung von Abschreibungen, Einzahlungen aus erhaltener Umsatzsteuer sowie Erstattungen von Vorsteuern und die abzugsfähige Vorsteuer.

5.1.1 Einzahlungen aus laufender Verwaltungstätigkeit

Bezeichnung	Ansatz	Ergebnis	Differenz
Steuern und ähnliche Abgaben	5.171.500	5.393.761,31	222.261,31
Zuwendungen und allgemeine Umlagen	4.040.100	4.010.912,10	-29.187,90
Sonstige Transfereinzahlungen	40.000	44.711,63	4.711,63
Öffentlich-rechtliche Entgelte	1.267.700	1.263.922,84	-3.777,16
Privatrechtliche Entgelte	243.000	249.921,80	6.921,80
Kostenerstattungen und -umlagen	125.200	134.744,00	9.544,00
Zinsen und ähnliche Einzahlungen	9.000	9.111,34	111,34
Sonstige haushaltswirksame Einzahlungen	218.600	227.887,50	9.287,50
Summe der Einzahlungen aus lfd. Verwaltungstätigkeit	11.115.100	11.334.972,52	219.872,52

5.1.2 Auszahlungen aus laufender Verwaltungstätigkeit

Bezeichnung	Ansatz	Ergebnis	Differenz
Auszahlungen für aktives Personal	4.116.400	3.896.186,52	-220.213,48
Auszahlungen für Versorgung	22.500	50.449,22	27.949,22
Auszahlungen für Dienst- und Sachleistungen	1.665.300	1.553.724,80	-111.575,20
Zinsen und ähnliche Auszahlungen	162.500	158.624,00	-3.876,00
Transferauszahlungen	4.470.200	4.416.650,25	-53.549,75
Sonstige haushaltswirksame Auszahlungen	633.300	601.854,81	-31.445,19
Summe der Auszahlungen aus lfd. Verwaltungstätigkeit	11.070.200	10.677.489,60	-392.710,40

5.1.3 Saldo aus laufender Verwaltungstätigkeit

Bezeichnung	Ansatz	Ergebnis	Differenz
Cash-Flow (Zahlungsmittelüberschuss)	44.900	657.482,92	612.582,92

5.2 Ein- und Auszahlungen für Investitionen

5.2.1 Einzahlungen für Investitionen

Bezeichnung	Ansatz	Ergebnis	Differenz
Zuwendungen für Investitionstätigkeit	0	152.590,62	152.590,62
Beiträge u.ä. Entgelte für Investitionstätigkeit	40.000	0,00	-40.000,00
Veräußerung von Sachvermögen	0	50.730,88	50.730,88
Finanzvermögensanlagen	0	0,00	0,00
Sonstige Investitionstätigkeit	0	0,00	0,00
Summe der Einzahlungen für Investitionstätigkeit	40.000	203.321,50	163.321,50

Bei den Zuwendungen für Investitionstätigkeit wurde die Vorauszahlung des Landes aufgrund des Niedersächsischen Kommunalfördergesetzes (Pakt für Kommunalinvestitionen) ausgezahlt. Ferner wurde die Zuwendung des Landes für das Multifunktions-Spielmobil geleistet.

Die Kaufpreise für die Veräußerung von Grundstücken für die Errichtung von „Point of Presents“ im Rahmen des Glasfaserausbaus sowie für den Verkauf eines Hebekissens, eines Streuautomaten, einem Mulitcar M30G sowie einem Fendt GT 380 wurden gezahlt.

5.2.2 Auszahlungen für Investitionstätigkeit

Bezeichnung	Ansatz	Ergebnis	Differenz
Erwerb von Grundstücken und Gebäuden	305.200	0,00	-305.200,00
Baumaßnahmen	470.000	30.948,37	-439.051,63
Erwerb von beweglichem Sachvermögen	232.100	486.282,08	254.182,08
Erwerb von Finanzvermögensanlagen	0	0,00	0,00
Sonstige Investitionstätigkeit	0	0,00	0,00
Summe der Auszahlungen für Investitionstätigkeit	1.007.300	517.230,45	-490.069,55

Wesentliche Posten bei dem Erwerb von beweglichen Vermögensgegenständen stellten die Restzahlungen für die Anschaffung eines ELW für die Gemeindefeuerwehr, eines TSW für die Ortsfeuerwehr Hönze sowie eines Hebekissens für die Ortsfeuerwehr Sibbesse dar.

Für Anschaffung eines Industriegeschirrspülers für den Kindergarten Westfeld sowie von Spielgeräten für die Spielplätze in Almstedt, Eberholzen (Im Westerfeld), Grafelde, Hönze und Sibbesse (Gartenstraße) erfolgten Auszahlungen. Es wurden ebenfalls neue Möbel für das Einwohnermeldeamt erworben.

Ferner wurden für den Bauhof Streuautomaten für den Kommunaltraktor sowie den Radlader, Schneeräumschilde für den Kommunaltraktor, den Radlader und das Multicar, ein Frontgewicht für den Kommunaltraktor sowie ein Mercedes Seitenkipper angeschafft.

Für die Brandschutzarbeiten in der Grundschule, die Planung eines Bürgeradweges und den Ausbau einer barrierefreien Bushaltestelle in Sibbesse wurden Teilzahlungen geleistet.

Der Erwerb von Grundstücken für den Hochwasserschutz sowie zur Erweiterung des Baugebietes „Am Sonnenberg“, Almstedt, war geplant. Dies wird jedoch erst im Folgejahr stattfinden.

Der Endausbau der Lisa-Weinert-Straße, Eberholzen, war geplant. Dieser erfolgt jedoch erst in 2026.

Für die Fortsetzung der begonnenen Maßnahmen wurden entsprechende Haushaltsreste gebildet, wie sie auf der Seite 58 dargestellt sind.

5.2.3 Saldo aus Investitionstätigkeit

Bezeichnung	Ansatz	Ergebnis	Differenz
Saldo aus Investitionstätigkeit	-967.300	-313.908,95	653.391,05

5.3 Ein- und Auszahlungen aus Finanzierungstätigkeit

5.3.1 Einzahlungen aus Finanzierungstätigkeit

Für das Haushaltsjahr 2025 betrug die Kreditermächtigung insgesamt 967.300 €. Aus dem Vorjahr bestand zudem noch eine Ermächtigung in Höhe von 1.053.000 €. Im Haushaltsjahr 2025 wurde ein Darlehen in Höhe von 1.053.000 aufgenommen.

5.3.2 Auszahlungen aus Finanzierungstätigkeit

Hierunter fällt die ordentliche Tilgung sowie die Sondertilgung von Umschuldungsdarlehen.

Bezeichnung	Ansatz	Ergebnis	Differenz
Aufnahme von Krediten u. inneren Darlehen für Investitionstätigkeit	967.300	1.053.000,00	85.700,00
Aufnahme von Umschuldungsdarlehen für Investitionstätigkeit	0	674.399,52	674.399,52
Einzahlung aus Finanzierungstätigkeit	967.300	1.727.399,52	760.099,52
Tilgung von Krediten für Investitionen bei Kreditinstituten	469.800	276.565,65	-193.234,35
Sondertilgung Umschuldungsdarlehen	0	674.399,52	674.399,52
Auszahlung aus Finanzierungstätigkeit	469.800	950.965,17	481.165,17
Saldo aus Finanzierungstätigkeit	497.500	776.434,35	278.934,35

Die nachfolgende Grafik zeigt die Entwicklung der Schulden:

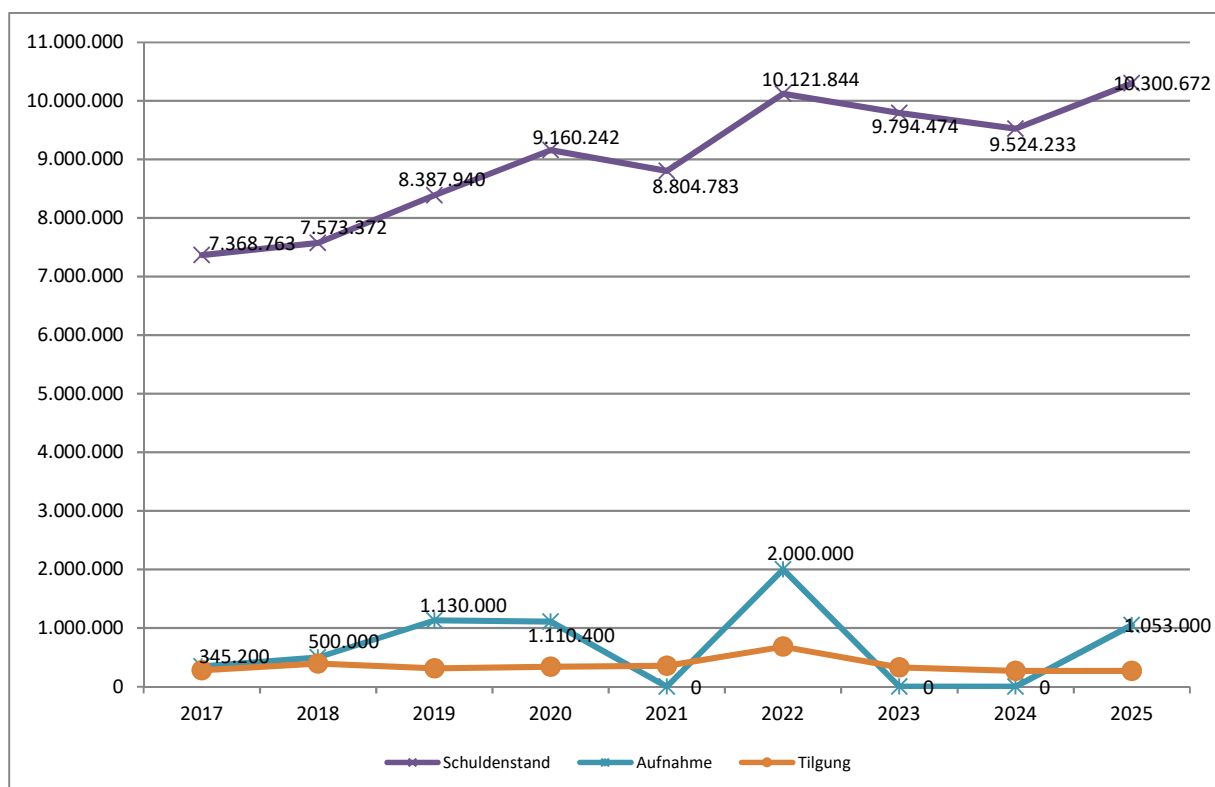

6. Vermögensrechnung (Bilanz)

Die Vermögensrechnung zeigt den Bestand an Bruttovermögen, Schulden und Nettoposition zum 31.12. des Rechnungsjahres an. Die Bilanz wird nach § 55 KomHKVO in Kontoform dargestellt, bei der

- auf der linken Seite die Mittelverwendung als „Aktiva“ in Form des Vermögens, der liquiden Mittel sowie der Rechnungsabgrenzungsposten und
- auf der rechten Seite die Mittelherkunft als „Passiva“ in Form der Nettoposition, der Schulden und Rückstellungen sowie der Rechnungsabgrenzungsposten

anzugeben sind. Aus optischen Gründen erfolgt die Darstellung von Aktiva und Passiva jeweils auf separaten Seiten. Entsprechend des § 50 KomHKVO ist Aufbau und Gliederung des Jahresabschlusses zum Vorjahr unverändert.

Die Bilanz dient der Darstellung der Vermögens- und Finanzsituation zum Jahresende am Bilanzstichtag 31.12. Die Gegenüberstellung der Vermögenswerte und ihrer Finanzierung soll Anhaltspunkte für die Beurteilung der Eigenfinanzierung, des Verschuldungsgrades und der dauernden Leistungsfähigkeit der Kommune geben. Die Bilanz ist damit eine zeitpunktbezogene Stichtagsrechnung; im Gegensatz zur Ergebnis- und Finanzrechnung, die als Bewegungsrechnungen bzw. Strömungsrechnungen anzusehen sind.

Die Bilanz leitet sich vom italienischen „bilancia“ ab und bedeutet Waage. Auf der linken Seite befinden sich die Aktiva, also die Summe der Vermögensgegenstände, die die Mittelverwendung abbilden. Auf der rechten Seite, der Passiva, wird die Summe der Finanzmittel dargestellt, die die Mittelherkunft abbilden. Die Summen von Aktiva und Passiva sind immer identisch.

6.1 Aktiva

Erläuterungen zu den Abweichungen

Allgemein

Aktive Bilanzpositionen ändern sich durch Zu- und Abgänge sowie durch die bilanziellen Abschreibungen, also den Wertverlust. Es wird in diesem Rechenschaftsbericht nicht auf alle Bilanzpositionen eingegangen, es werden nur gravierende Abweichungen näher erläutert.

Immaterielles Vermögen

		31.12.2024	31.12.2025	Veränderung
1.2	Lizenzen	35.394,86	28.250,52	-7.144,34

Bei den Lizenzen erfolgte die planmäßige Abschreibung.

		31.12.2024	31.12.2025	Veränderung
1.4	Geleistete Investitionszuweisungen und -zuschüsse	419.213,41	410.221,81	-8.991,60

Die Investitionszuweisungen und -zuschüsse wurden ebenfalls planmäßig abgeschrieben.

Sachvermögen

		31.12.2024	31.12.2025	Veränderung
2.1	Unbebaute Grundstücke und grundstücksgleiche Rechte	677.188,71	642.183,63	-35.005,08

Für die Errichtung von „Point of Presents“ für den Glasfaserausbau wurde eine Grundstücksfläche in Almstedt verkauft. Die bereits bebauten Grundstücke für das Feuerwehr- und Dorfgemeinschaftshaus Adenstedt sowie die Kindertagesstätte in Sibbesse, Kurze Halbe, wurden umgebucht.

		31.12.2024	31.12.2025	Veränderung
2.2	Bebaute Grundstücke und grundstücksgleiche Rechte	13.318.684,07	13.129.823,43	-188.860,64

Für die Errichtung von „Point of Presents“ für den Glasfaserausbau wurden Grundstücksflächen in Adenstedt und Wrisbergholzen verkauft. Hierher wurden die bereits bebauten Grundstücke für das Feuerwehr- und Dorfgemeinschaftshaus Adenstedt sowie die Kindertagesstätte in Sibbesse, Kurze Halbe, umgebucht.

Ferner erfolgte aufgrund der im Rahmen der Sanierungsarbeiten durchgeführten Erneuerung des Daches der Sauna eine außerplanmäßige Abschreibung vom Restbuchwert.

Die übrigen Gebäude wurden entsprechend der Nutzungsdauer abgeschrieben.

		31.12.2024	31.12.2025	Veränderung
2.3	Infrastrukturvermögen	13.029.126,23	12.442.816,44	-586.309,79

Für die Errichtung von „Point of Presents“ für den Glasfaserausbau wurden Grundstücksflächen in Eberholzen, Hönze, Petze und Sibbesse verkauft.

Das übrige Infrastrukturvermögen wurde weiter abgeschrieben.

		31.12.2024	31.12.2025	Veränderung
2.6	Maschinen und technische Anlagen, Fahrzeuge	767.196,83	1.156.230,39	389.033,56

Für den Bauhof wurden ein Mercedes Seitenkipper 7,5t sowie Winterdienstgeräte für den Kommunaltraktor, den Radlader und das Multicar angeschafft. Ferner wurde für den Kommunaltraktor ein Frontgewicht erworben.

Im Bereich Feuerwehr wurde ein Einsatzleitfahrzeug für die Gemeindefeuerwehr und für die Ortsfeuerwehr Hönze ein TSF-W in den Dienst gestellt.

Bei den übrigen Inventaren wurden die planmäßigen Abschreibungen gebucht.

		31.12.2024	31.12.2025	Veränderung
2.7	Betriebs- und Geschäftsausstattung	410.846,55	411.463,05	616,50

Neben der Anschaffung von Möbeln für die Einrichtung neuer Klassenräume wurden für den Musikraum neue Tische und Stühle gekauft. Ferner erfolgte die Neumöblierung des Einwohnermeldeamtes.

Für die Feuerwehr wurden ein Hebekissen sowie eine Wärmebildkamera inkl. Zubehör erworben.

Ferner wurde für die Kindertagesstätte Wirbelwind ein Industriegeschirrspüler angeschafft.

Die weiteren Ausstattungsgegenstände wurden planmäßig abgeschrieben.

		31.12.2024	31.12.2025	Veränderung
2.9	Geleistete Anzahlungen, Anlagen im Bau	128.821,44	98.789,79	-30.031,65

Hier wirkt sich die bereits erwähnte Indienststellung eines Einsatzleitfahrzeuges sowie eines TSF-W für den Feuerwehrbereich aus.

Ebenfalls wirkt sich die Beschaffung von Spielplatzgeräten für die Spielplätze in Almstedt, Eberholzen (Im Westerfeld), Grafelde, Hönze und Sibbesse (Gartenstraße) aus. Eine Aufstellung der Spielgeräte ist noch nicht erfolgt.

Außerdem sind weitere Kosten für die Sanierungs- und Brandschutzmaßnahmen in der Grundschule und für den Erwerb von Feuerwehrfahrzeugen sowie von Bauhoffahrzeugen entstanden.

Für die Brandschutzarbeiten in der Grundschule, die Planung eines Bürgerradweges und den Ausbau einer barrierefreien Bushaltestelle in Sibbesse wurden Zahlungen geleistet.

Finanzvermögen

		31.12.2024	31.12.2025	Veränderung
3.2	Beteiligungen	36.838,52	36.838,52	0,00

Die Beteiligungen beinhalten unverändert folgende Positionen:

- Kreiswohnungsbaugesellschaft Hildesheim mbH 2.200,00 €
- Hannoversche Volksbank eG 750,00 €
- ITEBO-Einkaufs- und Dienstleistungsgenossenschaft 1.000,00 €
- RVZ/MVZ Leinebergland gGmbH 32.888,52 €

		31.12.2024	31.12.2025	Veränderung
3.6	Öffentlich-rechtliche Forderungen	90.977,74	133.395,77	42.418,03

Die öffentlich-rechtlichen Forderungen wurden anhand der Kasseneinnahmereste des Jahres 2025 ermittelt und bilanziell den einzelnen Forderungsarten zugeordnet. Die Erhöhung ist im Wesentlichen auf gestiegene Forderungen aus der Gewerbesteuer und Grundsteuer, auf Forderungen aus der Abrechnung des Anteils an der Einkommen- und Umsatzsteuer sowie aus der Abrechnung von Feuerwehreinsätzen zurückzuführen.

		31.12.2024	31.12.2025	Veränderung
3.7	Forderungen aus Transferleistungen	3.246,96	9.780,52	6.533,56

Die Forderungen aus Transferleistungen sind entstanden, da Zuweisungen für die Feuerschutzsteuer sowie die Zuweisungen für die Sprachförderung zum Jahresende noch nicht ausgezahlt worden sind.

		31.12.2024	31.12.2025	Veränderung
3.8	Sonstige privatrechtliche Forderungen	142.789,69	156.561,39	13.771,70

Die sonstigen privatrechtlichen Forderungen haben sich gegenüber dem Vorjahr in verschiedenen Bereichen verändert.

		31.12.2024	31.12.2025	Veränderung
3.9	Sonstige Vermögensgegenstände	86.876,20	87.503,70	627,50

Unter der Position *sonstige Vermögensgegenstände* hat sich der Bestand der Versorgungsrücklagen für die aktiven Beamten und die Versorgungsempfänger leicht gesteigert. Ebenfalls konnten durchlaufende Gelder nicht sofort zugeordnet bzw. weitergeleitet werden.

Liquide Mittel

		31.12.2024	31.12.2025	Veränderung
4.	Liquide Mittel	1.888.965,57	3.085.073,67	1.196.108,10

Der Bestand der liquiden Mittel resultiert aus der Finanzrechnung und hat sich aufgrund der Kreditaufnahme entsprechend erhöht.

Aktive Rechnungsabgrenzung

		31.12.2024	31.12.2025	Veränderung
5.	Aktive Rechnungsabgrenzung	13.903,51	14.658,58	755,07

Die aktiven Rechnungsabgrenzungsposten beinhalten in diesem Jahr die Bezüge der Beamten für Januar 2026, die bereits im Dezember 2025 gezahlt worden sind.

6.2 Passiva

Erläuterungen zu den Abweichungen

Nettoposition

		31.12.2024	31.12.2025	Veränderung
1.1	Basisreinvermögen	3.239.473,03	3.239.473,03	0,00

Das Basisreinvermögen ist ein Teil der Nettoposition auf der Passivseite der Bilanz und ergibt sich bei der Erstellung der ersten Eröffnungsbilanz aus der Differenz zwischen Vermögen und Schulden, vermindert um bestehende Rücklagen und Sonderposten für Investitionszuweisungen und -beiträge. Grundsätzlich bleibt die Höhe des Reinvermögens in der Folgezeit unverändert.

		31.12.2024	31.12.2025	Veränderung
1.2	Rücklagen	1.117.943,99	1.117.943,99	0,00

		31.12.2024	31.12.2025	Veränderung
1.3	Jahresergebnis	120.499,60	310.928,24	190.428,64

Beim Jahresergebnis wurde das Ergebnis des Jahres 2025 zugeführt.

		31.12.2024	31.12.2025	Veränderung
1.4	Sonderposten	12.541.922,04	12.094.645,75	-447.276,29

Die Abschreibung der Sonderposten erfolgt jeweils über die (Rest-) Nutzungsdauer des bezuschussten Vermögensgegenstandes.

Für das Multifunktionsspielmobil der Jugendpflege wurde vom Land eine Zuwendung gezahlt.

Aufgrund des Niedersächsischen Kommunalfördergesetzes (Pakt für Kommunalinvestitionen) erfolgte eine Vorauszahlung der Zuwendung des Landes für noch zu planende Maßnahmen.

Aufgrund des positiven Jahresergebnisses bei Niederschlagswasserbeseitigung wurde ein entsprechender Sonderposten für den Gebührenaussgleich gebildet.

Schulden

		31.12.2024	31.12.2025	Veränderung
2.1	Geldschulden	9.524.233,39	10.300.671,57	776.438,18

Stand am 31.12.2024	9.524.233,39
+ Darlehnsaufnahme	1.727.399,52
- ordentliche Tilgung	276.565,65
-Sondertilgung (Umschuldung)	674.399,52
+ Berichtigung Zins- u. Tilgungsplan	3,83
Stand am 31.12.2025	10.300.671,57

		31.12.2024	31.12.2025	Veränderung
2.3	Verbindlichkeiten aus Lieferungen und Leistungen	48.066,28	129.142,52	81.076,24

Die Verbindlichkeiten aus Lieferungen und Leistungen setzen sich aus einer Vielzahl von einzelnen Posten zusammen. Eine Verbindlichkeit entsteht in der Regel, wenn die Gemeinde zum Bilanzstichtag 31.12. eine ordnungsgemäße Rechnung vorliegen hat, diese aber erst im folgenden Jahr beglichen wird.

		31.12.2024	31.12.2025	Veränderung
2.4	Transferverbindlichkeiten	23.676,36	23.592,44	-83,92

Bei den Transferverbindlichkeiten erhöhen sich die Verbindlichkeiten, da aufgrund der Vertretung einer Tagespflegeperson eine Nachzahlung im Folgejahr zu leisten ist.

		31.12.2024	31.12.2025	Veränderung
2.5	Sonstige Verbindlichkeiten	19.124,22	88.465,30	69.341,08

Sonstige Verbindlichkeiten bestehen hauptsächlich aus Umbuchungen der kreditorischen Debitoren (Überzahlung von Forderungen aufgrund von Gebührenabrechnungen) sowie aus den Sicherheitseinbehalten, Spenden und Rücklastschriften.

Rückstellungen

		31.12.2024	31.12.2025	Veränderung
3.1	Pensionsrückstellungen und andere Verpflichtungen	3.962.176,00	4.174.992,00	212.816,00
3.2	Rückstellung für Altersteilzeitarbeit und ähnliche Maßnahmen	205.442,18	236.726,79	31.284,61
3.6	Rückstellungen im Rahmen des Finanzausgleichs	148.972,00	0,00	-148.972,00
3.8	Andere Rückstellungen	97.531,22	127.009,58	29.478,36

Gemäß § 123 Abs. 2 NKomVG bilden die Gemeinden Rückstellungen für Verpflichtungen, die im Grunde nach zu erwarten sind, deren Höhe oder Fälligkeit aber noch ungewiss ist.

Die Veränderungen bei den Pensionsrückstellungen erfolgte aufgrund der Ermittlungen der Niedersächsischen Versorgungskasse.

Die Rückstellungen für nicht in Anspruch genommenen Urlaub sowie für geleistete Überstunden erfolgt durch das Personalamt der Gemeinde Sibbesse.

Für die Zahlung der Kreisumlage in 2026 konnte die gebildete Rückstellung aufgelöst werden.

Ferner wurde eine Rückstellung für die durchzuführende Rechnungsprüfung des Jahresabschlusses 2025 gebildet.

Aufgrund der noch zu erwartenden Abrechnung für einen Teil der Erarbeitung einer Kommunalen Wärmeplanung, welche erst in 2026 erbracht wird und deren Fälligkeit noch ungewiss ist, wurde eine entsprechende Rückstellung berücksichtigt. Ebenfalls wurde für die Lieferung von Straßenlampen eine Rückstellung gebildet. Die Auftragserteilung erfolgte in 2025, jedoch erfolgt die Lieferung sowie die Abrechnung erst in 2026.

Passive Rechnungsabgrenzungsposten

		31.12.2024	31.12.2025	Veränderung
4.	Passive Rechnungsabgrenzung	0,00	0,00	0,00

7. Abgeschlossene Maßnahmen

Konto	Inventar-Nr.	Bezeichnung	Anschaffungswert
126000.0910002	233	TSF-W für Ortsfeuerwehr Hönze	135.095,26 €
126000.0910004	354	ELW für Gemeindefeuerwehr	243.428,28 €

8. Vorgänge von besonderer Bedeutung

Vorgänge von besonderer Bedeutung, die nach dem Schluss des Haushaltsjahres eingetreten sind, lagen nicht vor.

9. Finanzwirtschaftliche Risiken

Zu erwartende, mögliche finanzwirtschaftliche Risiken, die für die Aufgabenerfüllung von besonderer Bedeutung sind, lagen nicht vor.

Anlagenübersicht

gemäß § 57 Absatz 2 KomHKVO

Vermögen ¹⁾	Entwicklung der Anschaffungs- und Herstellungskosten					Entwicklung der Abschreibungen					Buchwerte		
	Stand am 31.12.2024	Zugänge 2025	Abgänge 2025	Umbuchungen 2025	Stand am 31.12.2025	Stand am 31.12.2024	Abschreibungen 2025	Auf- lösun- gen ³⁾	Zuschreibungen 2025	Um- buchun- gen 2025	Stand am 31.12.2025	am 31.12.2025	am 31.12.2024
	€	€	€	€	€	€	€	€	€	€	€	€	€
	+	-	+/-			+	-	+	+/-				
1	2	3	4	5	6	7	8	9	10	11	12	13	14
1. Immaterielle Vermögensgegenstände ²⁾	651.219,59	0,00	0,00	0,00	651.219,59	196.611,32	16.135,94	0,00	0,00	0,00	212.747,26	438.472,33	454.608,27
2. Sachvermögen ²⁾ (ohne Vorräte und geringwertige Vermögensgegenstände)	52.186.091,41	517.230,45	179.614,67	0,00	52.523.707,19	23.854.227,58	965.188,46	177.015,58	0,00	0,00	24.642.400,46	27.881.306,73	28.331.863,83
3. Finanzvermögen ²⁾ (ohne Forderungen)	36.838,52	0,00	0,00	0,00	36.838,52	0,00	0,00	0,00	0,00	0,00	0,00	36.838,52	36.838,52
insgesamt	52.874.149,52	517.230,45	179.614,67	0,00	53.211.765,30	24.050.838,90	981.324,40	177.015,58	0,00	0,00	24.855.147,72	28.356.617,58	28.823.310,62

¹⁾ In der Anlagenübersicht auszuweisen sind Immaterielle Vermögensgegenstände, das Sachvermögen ohne Vorräte und geringwertige Vermögensgegenstände sowie das Finanzvermögen ohne Forderungen.

²⁾ Es ist eine Darstellung entsprechend dem Muster 14 A. Bilanz vorgegebenen Gliederung der Bilanzpositionen vorzunehmen.

³⁾ Kumulierte Abschreibungen für Abgänge

Schuldenübersicht

gemäß § 57 Absatz 3 KomHKVO

Art der Schulden	Gesamtbetrag am 31.12.2025 -Euro-	davon mit einer Restlaufzeit von			Gesamtbetrag am 31.12.2024 -Euro-	Mehr (+) / weniger (-) -Euro-
		bis zu 1 Jahr -Euro-	über 1 bis 5 Jahre -Euro-	mehr als 5 Jahre -Euro-		
	1	2	3	4	5	6
1. Geldschulden	10.300.671,57	293.993,46	1.217.169,11	8.789.509,00	9.524.233,39	776.438,18
1.1 Anleihen	0,00	0,00	0,00	0,00	0,00	0,00
1.2 Verbindlichkeiten aus Krediten für Investitionen	10.300.671,57	293.993,46	1.217.169,11	8.789.509,00	9.524.233,39	776.438,18
1.3 Liquiditätskredite	0,00	0,00	0,00	0,00	0,00	0,00
1.4 sonstige Geldschulden	0,00	0,00	0,00	0,00	0,00	0,00
2. Verbindlichkeiten aus kreditähnlichen Rechtsgeschäften	0,00	0,00	0,00	0,00	0,00	0,00
3. Verbindlichkeiten aus Lieferungen und Leistung	129.142,52	129.142,52	0,00	0,00	48.066,26	81.076,26
4. Transferverbindlichkeiten	23.592,44	23.592,44	0,00	0,00	23.676,36	-83,92
5. Sonstige Verbindlichkeiten	88.465,30	88.465,30	0,00	0,00	19.134,22	69.331,08
Schulden gesamt	10.541.871,83	535.193,72	1.217.169,11	8.789.509,00	9.615.110,23	926.761,60

Rückstellungsübersicht

gemäß § 57 Absatz 4 KomHKVO

Art der Rückstellung	Bestand am 31.12.2025	Zuführung	Inanspruch- nahme und Herabsetzung	Auflösung	Bestand am 31.12.2024	Mehr (+)/ weniger (-)
	-Euro-	-Euro-	-Euro-	-Euro-	-Euro-	-Euro-
	1	2	3	4	5	6
1. Pensionsrückstellungen und ähnliche Verpflichtungen davon	4.174.992,00	214.689,00	0,00	0,00	3.963.176,00	211.816,00
1.1 Pensionsrückstellungen	3.547.370,00	174.535,00	0,00	0,00	3.372.835,00	174.535,00
1.2 Beihilferückstellungen	627.622,00	40.154,00	0,00	0,00	590.341,00	37.281,00
2. Rückstellungen für Altersteilzeit und ähnliche Maßnahmen	236.726,79	31.284,61	0,00	0,00	205.442,18	31.284,61
3. Rückstellungen für unterlassene Instandhaltung	0,00	0,00	0,00	0,00	0,00	0,00
4. Rückstellungen für Rekultivierung und Nachsorge geschlossener AbfalldPONen	0,00	0,00	0,00	0,00	0,00	0,00
5. Rückstellungen für die Sanierung von Altlasten	0,00	0,00	0,00	0,00	0,00	0,00
6. Rückstellungen im Rahmen des Finanzausgleichs und von Steuerschuldverhältnissen	0,00	0,00	148.972,00	0,00	148.972,00	-148.972,00
7. Rückstellungen für drohende Verpflichtungen und aus Bürgschaften, Gewährleistungen und anhängigen Gerichtsverfahren	0,00	0,00	0,00	0,00	0,00	0,00
8. andere Rückstellungen	127.009,58	35.884,25	6.405,89	0,00	97.531,22	29.478,36
Summe aller Rückstellungen	4.538.728,37	281.857,86	155.377,89	0,00	4.415.121,40	123.606,97

Forderungsübersicht

gemäß § 57 Absatz 5 KomHKVO

Art der Forderungen	Gesamtbe trag am 31.12.2025 -Euro-	davon mit einer Restlaufzeit von			Gesamtbe trag am 31.12.2024 -Euro-	Mehr (+) / weniger (-) -Euro-
		bis zu 1 Jahr -Euro-	über 1 bis 5 Jahre -Euro-	mehr als 5 Jahre -Euro-		
	1	2	3	4	5	6
1. Öffentlich-rechtliche Forderungen	133.395,77	133.395,77	0,00	0,00	90.977,74	42.418,03
2. Forderungen aus Transferleistungen	9.780,52	9.780,52	0,00	0,00	3.246,96	6.533,56
3. Sonstige privatrechtliche Forderungen	156.561,39	156.561,39	0,00	0,00	142.789,69	13.771,70
Summe aller Forderungen	299.737,68	299.737,68	0,00	0,00	237.014,39	62.723,29

Übersicht der übertragenen Haushaltsermächtigungen

Produktkonto	Bezeichnung	HH-Rest aus 2024	HH-Ansatz 2025	ausgegeben	verfügbar	HHR übertragen
111007.7831100	Erwerb von Vermögensgegenständen (Mobiliar)	0,00	8.500,00	8.250,86	249,14	0,00
111008.7821000	Auszahlung für den Erwerb von Grundstücken (Am Sonnenberg)	0,00	55.200,00	0,00	55.200,00	55.200,00
126000.7831100	Erwerb von Vermögensgegenständen (Feuerwehrfahrzeug)	496.705,57	5.900,00	320.752,14	181.853,43	181.853,43
211000.7831100	Erwerb von Vermögensgegenständen (Mobiliar)	0,00	43.600,00	33.394,60	10.205,40	10.205,40
211000.7871000	Auszahlung von Hochbaumaßnahmen (Sanierung u. Brandschutz)	297.367,12	200.000,00	11.350,32	486.016,80	486.016,80
365001.7831100	Erwerb von Vermögensgegenständen (Mobiliar)	0,00	9.400,00	1.785,39	7.614,61	5.000,00
366000.7831100	Erwerb von Vermögensgegenständen (Spielplatzgeräte)	878,69	20.000,00	5.449,51	15.429,18	15.429,18
538101.7872000	Auszahlungen für Tiefbaumaßnahmen (Schmutzwasserkanal)	0,00	20.000,00	0,00	20.000,00	0,00
538102.7872000	Auszahlungen für Tiefbaumaßnahmen (Regenwasserkanal)	0,00	20.000,00	0,00	20.000,00	0,00
541000.7872000	Auszahlungen für Tiefbaumaßnahmen (Lisa-Weinert-Straße, Ebe.)	195.000,00	80.000,00	0,00	275.000,00	275.000,00
541000.7872000	Auszahlungen für Tiefbaumaßnahmen (Bürgerradweg)	0,00	150.000,00	80,00	149.920,00	149.920,00
547000.7872002	Auszahlungen für Tiefbaumaßnahmen (barrierefreie Haltestellen)	149.328,18	0,00	19.518,05	129.810,13	0,00
552000.7821000	Auszahlung für den Erwerb von Grundstücken (Hochwasserschutz)	0,00	250.000,00	0,00	250.000,00	250.000,00
573000.7831100	Erwerb von Vermögensgegenständen (Bauhoffahrzeuge)	12.870,91	144.700,00	116.649,58	40.921,33	40.921,33
573000.7871000	Auszahlung für Hochbaumaßnahmen (Sanierungsarbeiten Bauhof)	273.259,63	0,00	0,00	273.259,63	273.259,63
	Summe	1.425.410,10	1.007.300,00	517.230,45	1.915.479,65	1.742.805,77

B) Vollständigkeitserklärung

Diese Vollständigkeitserklärung wird in Verbindung mit der Prüfung der Schlussbilanz der Gemeinde Sibbesse zum 31.12.2025 abgegeben. Sie hat den Zweck der Abgabe eines Prüfungsurteils darüber, ob die Schlussbilanz ein möglichst getreues Bild der Vermögens- und Finanzlage in Übereinstimmung mit den gesetzlichen Regelungen vermittelt.

Die Verantwortung für die Vollständigkeit und Richtigkeit dieser Rechnungslegung (Jahresabschluss) trägt der Bürgermeister gemäß § 129 Abs. 1 S. 2 NKomVG.

Es wird bestätigt,

1. dass Aufklärungen und Nachweise, die zum richtigen Verständnis des Abschlusses erforderlich sind, vollständig gegeben wurden,
2. dass bei den Bilanzierungs- und Bewertungsmethoden entsprechend den gesetzlichen Bestimmungen vorgegangen wurde,
3. dass alle Pläne und Absichten, die zur Folge haben könnten, dass sich die Werte oder der Ausweis der Vermögensgegenstände oder Schulden in der Schlussbilanz wesentlich ändern könnten, berücksichtigt wurden,
4. dass alle Geschäftsvorfälle erfasst und richtig ausgewiesen wurden,
5. dass alle Sachverhalte und die daraus resultierenden finanziellen Verpflichtungen vollständig in der Schlussbilanz berücksichtigt oder im Anhang vermerkt wurden,
6. dass nach bestem Wissen und Gewissen alle für die Aufstellung der Schlussbilanz notwendigen Informationen dem Rechnungsprüfungsamt zur Verfügung gestellt wurden.

Sibbesse, den 23.03.2026

Gemeinde Sibbesse
Der Bürgermeister

(Köhler)